



---

แผนปฏิบัติการ  
ประจำปีงบประมาณ พ.ศ.2564

---

สถาบันวิจัยและพัฒนา  
มหาวิทยาลัยราชภัฏหมู่บ้านจอมบึง

## คำนำ

แผนปฏิบัติการของสถาบันวิจัยและพัฒนา มหาวิทยาลัยราชภัฏหมู่บ้านจอมบึง ประจำปีงบประมาณ พ.ศ. 2564 ฉบับนี้ ได้จัดทำขึ้นเพื่อใช้เป็นแผนในการบริหารจัดการและดำเนินการของสถาบันวิจัยและพัฒนา โดยจัดทำขึ้นบนพื้นฐานของสภาพปัจจุบัน พันธกิจ นโยบายและแผนพัฒนาสถาบันวิจัยและพัฒนา 4 ปี (พ.ศ. 2561-2564)

แผนปฏิบัติการฉบับนี้ ประกอบด้วยสาระสำคัญ 3 ส่วน ได้แก่ ส่วนที่ 1 ประวัติความเป็นมา ปรัชญา วิสัยทัศน์ พันธกิจ วัตถุประสงค์ และโครงสร้างการบริหารของสถาบันวิจัยและพัฒนา ส่วนที่ 2 ประเด็นยุทธศาสตร์ของสถาบันวิจัยและพัฒนา และกลยุทธ์ของสถาบันวิจัยและพัฒนา และส่วนที่ 3 แผนปฏิบัติการและโครงการของสถาบันวิจัยและพัฒนา ปีงบประมาณ พ.ศ. 2564

สถาบันวิจัยและพัฒนาจัดทำแผนปฏิบัติการสถาบันวิจัยและพัฒนา มหาวิทยาลัยราชภัฏหมู่บ้านจอมบึง ประจำปีงบประมาณ พ.ศ. 2564 ขึ้น เพื่อใช้เป็นแนวทางในการดำเนินงานตามนโยบายและแผนพัฒนาของมหาวิทยาลัยได้อย่างมีประสิทธิภาพและประสิทธิผล รวมทั้งใช้เป็นแนวทางในการดำเนินงานเพื่อการปฏิบัติราชการตามคำรับรองการปฏิบัติราชการของสถาบันวิจัยและพัฒนา และเกณฑ์การประกันคุณภาพการศึกษาต่อไป

ผู้ช่วยศาสตราจารย์ ดร.นฤมล ชูเมือง  
ผู้อำนวยการสถาบันวิจัยและพัฒนา

## สารบัญ

	หน้า
คำนำ	ก
สารบัญ	ข
ประวัติและความเป็นมาของสถาบันวิจัยและพัฒนา	1
ปรัชญา วิสัยทัศน์ พันธกิจ และวัตถุประสงค์ของสถาบันวิจัยและพัฒนา	2
แนวทางการบริหารเพื่อบรรลุวิสัยทัศน์ของสถาบันวิจัยและพัฒนา	4
นโยบายเพื่อพัฒนาหน่วยงานให้มีคุณธรรมและความโปร่งใส	4
โครงสร้างการบริหารสถาบันวิจัยและพัฒนา	7
คณะกรรมการบริหารสถาบันวิจัยและพัฒนา	8
พนักงานมหาวิทยาลัยประจำสถาบันวิจัยและพัฒนา	9
ประเด็นยุทธศาสตร์ สถาบันวิจัยและพัฒนา ปีงบประมาณ พ.ศ. 2564	10
ตัวชี้วัดและค่าเป้าหมายปีงบประมาณ พ.ศ.2564	11
เกณฑ์การประเมินตามตัวชี้วัด	12
กลยุทธ์สถาบันวิจัยและพัฒนา ประจำปีงบประมาณ พ.ศ. 2564	13
แผนปฏิบัติการสถาบันวิจัยและพัฒนา ปีงบประมาณ พ.ศ. 2564	24
โครงการเงินงบประมาณแผ่นดิน	30
1. โครงการยกระดับคุณภาพการศึกษาของเยาวชนในเขตพื้นที่ชายแดนภาคตะวันตก	31
โครงการเงินรายได้	56
1. โครงการบริหารและพัฒนาหน่วยงาน	57
2. โครงการสมทบทุนกองทุนส่งเสริมงานวิจัย	63
โครงการเงินรายได้สะสม	68
1. โครงการส่งเสริมสนับสนุนการวิจัย เทคโนโลยี และนวัตกรรม	69

## ประวัติและความเป็นมาของสถาบันวิจัยและพัฒนา

การจัดตั้งหน่วยงานที่ทำหน้าที่ในการส่งเสริมการดำเนินการวิจัยและบริการวิชาการของมหาวิทยาลัยราชภัฏหมู่บ้านจอมบึง จัดตั้งขึ้นตั้งแต่มหาวิทยาลัยราชภัฏหมู่บ้านจอมบึงยังมีฐานะเป็นวิทยาลัยครู เปิดสอนระดับประกาศนียบัตรวิชาการศึกษาชั้นสูง โดยเรียกหน่วยงานนี้ว่า “ศูนย์วิจัยและบริการวิชาการ”

ต่อมาเมื่อวันที่ 25 มกราคม พ.ศ. 2538 วิทยาลัยครูหมู่บ้านจอมบึง เปลี่ยนสถานะเป็นสถาบันราชภัฏหมู่บ้านจอมบึง ได้มีการแบ่งส่วนราชการใหม่ โดย “ศูนย์วิจัยและบริการวิชาการ” แบ่งออกเป็น 2 หน่วยงานย่อย ได้แก่

1. สำนักวิจัย มีหน้าที่ ประสานและสนับสนุนงานด้านการวิจัย
2. สำนักฝึกอบรมและบริการวิชาการ มีหน้าที่ ประสานและดำเนินงานด้านการฝึกอบรมและการบริการวิชาการแก่สังคม

พ.ศ. 2542 กระทรวงศึกษาธิการได้มีการประกาศ เรื่อง การเปลี่ยนการแบ่งส่วนราชการภายในสถาบันราชภัฏหมู่บ้านจอมบึง โดยรวม “สำนักวิจัย” กับ “สำนักฝึกอบรมและบริการวิชาการ” เข้าด้วยกันอีกครั้ง เป็นหน่วยงานที่มีชื่อว่า “สำนักวิจัยและบริการวิชาการ” โดยยังคงหน้าที่หลักตามเดิม

วันที่ 15 กันยายน พ.ศ. 2548 สถาบันราชภัฏทุกแห่งได้รับการเปลี่ยนฐานะเป็น “มหาวิทยาลัยราชภัฏ” และให้มีการจัดโครงสร้างการบริหารงานภายในใหม่อีกครั้ง ในส่วนของมหาวิทยาลัยราชภัฏหมู่บ้านจอมบึง ได้กำหนดให้มีหน่วยงานภายใน ประกอบด้วย 4 คณะ และ 5 สำนักงาน คือ คณะครุศาสตร์ คณะวิทยาศาสตร์และเทคโนโลยี คณะมนุษยศาสตร์และสังคมศาสตร์ คณะวิทยาการจัดการ สำนักงานอธิการบดี สำนักศิลปะและวัฒนธรรม สำนักส่งเสริมวิชาการและงานทะเบียน สำนักวิทยบริการและเทคโนโลยีสารสนเทศ และสถาบันวิจัยและพัฒนา

สถาบันวิจัยและพัฒนา จึงเป็นหน่วยงานหลัก 1 ใน 9 หน่วยงานของมหาวิทยาลัยราชภัฏหมู่บ้านจอมบึง โดยยังคงทำหน้าที่และภารกิจหลักด้านการประสานและสนับสนุนงานวิจัย และการให้บริการวิชาการแก่สังคมของมหาวิทยาลัย ดังที่เคยปฏิบัติมา

วันที่ 4 พฤษภาคม พ.ศ. 2552 มหาวิทยาลัยราชภัฏหมู่บ้านจอมบึงได้มีการปรับเปลี่ยนโครงสร้างการบริหารและกำหนดหน้าที่ให้สถาบันวิจัยและพัฒนา มีหน้าที่และภารกิจหลักในการประสานและสนับสนุนการดำเนินการด้านการวิจัยและสร้างสรรค์นวัตกรรม และให้บริการวิชาการทางด้านการวิจัยและนวัตกรรมแก่สังคมเพื่อให้เป็นไปตามเป้าหมายนโยบายและยุทธศาสตร์ของมหาวิทยาลัยราชภัฏหมู่บ้านจอมบึง

## ปรัชญา วิสัยทัศน์ พันธกิจ และวัตถุประสงค์ของสถาบันวิจัยและพัฒนา

จุดมุ่งหมายของการก่อตั้งมหาวิทยาลัยราชภัฏตามพระราชบัญญัติมหาวิทยาลัยราชภัฏ พ.ศ. 2547 กำหนดภารกิจของมหาวิทยาลัยราชภัฏในมาตรา 8 ให้มหาวิทยาลัยเป็นสถาบันอุดมศึกษา เพื่อการพัฒนาท้องถิ่นที่เสริมสร้างพลังปัญญาของแผ่นดิน ฟื้นฟูพลัง การเรียนรู้ เชิดชูภูมิปัญญาของท้องถิ่น สร้างสรรค์ศิลปวิทยา เพื่อความเจริญก้าวหน้าอย่างมั่นคงและยั่งยืนของปวงชน มีส่วนร่วมในการจัดการ การบำรุงรักษา การใช้ประโยชน์จากทรัพยากรธรรมชาติและสิ่งแวดล้อมอย่างสมดุลและยั่งยืน โดยมีวัตถุประสงค์ให้การศึกษา ส่งเสริมวิชาการและวิชาชีพชั้นสูง ทำการสอน วิจัย ให้บริการทางวิชาการแก่สังคม ปรับปรุง ถ่ายทอด และพัฒนาเทคโนโลยี ทำนุบำรุงศิลปและวัฒนธรรม ผลิตครูและส่งเสริมวิทยฐานะครู มาตรา 8(8) ศึกษา วิจัย ส่งเสริมและสืบสานโครงการอันเนื่องมาจากแนวพระราชดำริในการปฏิบัติภารกิจของมหาวิทยาลัยเพื่อการพัฒนาท้องถิ่น และมาตรา 48 เพื่อประโยชน์ในการส่งเสริมและสนับสนุนการวิจัยเพื่อการพัฒนาให้คณะกรรมการร่วมกันจากทุกมหาวิทยาลัย ประสานความร่วมมือในการวิจัย การแลกเปลี่ยนความรู้และการสร้างสรรค์ภูมิปัญญาในการแก้ไขปัญหา และการพัฒนาท้องถิ่น

แผนอุดมศึกษาระยะยาว 15 ปี ฉบับที่ 2 (พ.ศ.2551 - 2565) ที่มีเป้าหมายเพื่อยกระดับคุณภาพอุดมศึกษาไทย เพื่อผลิตและพัฒนาบุคลากรที่มีคุณภาพสู่ตลาดแรงงาน พัฒนาศักยภาพ อุดมศึกษา ในการสร้างความรู้และนวัตกรรมเพื่อเพิ่มขีดความสามารถในการแข่งขันของประเทศในยุคโลกาภิวัตน์ รวมทั้งสนับสนุนการพัฒนาที่ยั่งยืนของท้องถิ่นไทย โดยใช้กลไกของหลักธรรมาภิบาล การเงิน การกำกับมาตรฐาน และเครือข่ายอุดมศึกษาบนพื้นฐานของเสรีภาพทางวิชาการ ความหลากหลาย และเป็นเอกภาพเชิงระบบ โดยเฉพาะอย่างยิ่งได้กำหนดยุทธศาสตร์ในการเพิ่มขีดความสามารถในการแข่งขันของประเทศ ด้วยการพัฒนาศักยภาพด้านการวิจัยเป็นหลัก ให้มีการทำวิจัยอย่างต่อเนื่อง และสามารถเชื่อมโยงงานวิจัยร่วมกันระหว่างมหาวิทยาลัย รวมทั้งการสร้างงานวิจัยและการผลิตบุคลากรให้เชื่อมโยงระหว่างระบบการศึกษากับภาคเอกชน

จากการแบ่งกลุ่มสถาบันอุดมศึกษาของสำนักงานคณะกรรมการพัฒนาระบบราชการ (ก.พ.ร.) มหาวิทยาลัยราชภัฏหมู่บ้านจอมบึง อยู่ในกลุ่มสถาบันอุดมศึกษาที่เน้นการผลิตบัณฑิตและการพัฒนาสังคม มีพันธกิจในการผลิตบัณฑิตระดับปริญญาตรีเป็นส่วนใหญ่ ผลิตบัณฑิตระดับบัณฑิตศึกษาในบางสาขาวิชา และเน้นการพัฒนาสังคมโดยการประยุกต์ความรู้เพื่อบริการวิชาการและวิชาชีพต่อสังคม

นโยบายการวิจัยของมหาวิทยาลัยราชภัฏหมู่บ้านจอมบึง จึงเน้นการวิจัยแบบบูรณาการ เพื่อตอบสนองพันธกิจและยุทธศาสตร์ของมหาวิทยาลัย ยุทธศาสตร์จังหวัด และยุทธศาสตร์ชาติ โดยเน้นให้นักวิจัยทำวิจัยในรูปแบบการวิจัย ทั้งการวิจัยพื้นฐาน การวิจัยประยุกต์ และการวิจัยเพื่อพัฒนาท้องถิ่นที่นำไปสู่การสร้างองค์ความรู้ใหม่ มีการพัฒนาชุมชนด้านการศึกษาด้านมนุษยศาสตร์และสังคมศาสตร์ และด้านวิทยาศาสตร์และเทคโนโลยีเป็นสำคัญ การดำเนินการวิจัยจะอยู่ในรูปของสหวิทยาการที่คณาจารย์และนักศึกษามีความเชี่ยวชาญ จะเป็นการประสานการดำเนินงานเพื่อการใช้ประโยชน์และการใช้ทรัพยากรร่วมกัน

## สถาบันวิจัยและพัฒนาจึงมีปรัชญา วิสัยทัศน์ พันธกิจ และวัตถุประสงค์ ดังนี้

### ปรัชญา

สร้างสรรค์งานวิจัย พร้อมให้บริการวิชาการ สร้างรากฐานให้ท้องถิ่น

### วิสัยทัศน์

มุ่งพัฒนาระบบบริหารจัดการงานวิจัย งานสร้างสรรค์ และงานบริการทางวิชาการสู่สังคม เพื่อผลิตผลที่มีคุณภาพ สามารถแข่งขันกับชาติต่างๆ ในอาเซียน

### พันธกิจ

#### พันธกิจด้านการวิจัย

1. พัฒนาระบบบริหารจัดการงานวิจัยและงานสร้างสรรค์ให้มีประสิทธิผลและประสิทธิภาพ
2. เสริมสร้างและพัฒนางานวิจัยทั้งเชิงปริมาณและเชิงคุณภาพ
3. สร้างเครือข่ายภาคีการวิจัยเพื่อพัฒนาท้องถิ่น
4. สนับสนุนการวิจัยตามยุทธศาสตร์การวิจัยแห่งชาติ เพื่อการเป็นสมาชิกของประชาคมอาเซียน สนองความต้องการของท้องถิ่น และยุทธศาสตร์ของมหาวิทยาลัย
5. ส่งเสริมการวิจัยเชิงปฏิบัติการแบบมีส่วนร่วม เพื่อสร้างความเข้มแข็งให้กับท้องถิ่นอย่างยั่งยืน
6. ส่งเสริมการบูรณาการระหว่างการเรียนรู้ การสอน การวิจัย และบริการวิชาการ
7. ส่งเสริมการนำผลการวิจัยไปใช้ประโยชน์อย่างเป็นรูปธรรม

#### พันธกิจด้านการบริการวิชาการ

1. พัฒนาระบบบริหารจัดการในงานบริการทางวิชาการแก่สังคมให้มีประสิทธิผลและประสิทธิภาพ
2. เสริมสร้างเครือข่ายความร่วมมือการบริการทางวิชาการเพื่อประโยชน์ต่อสังคม และความเข้มแข็งของชุมชน
3. ส่งเสริมการบูรณาการระหว่างบริการทางวิชาการกับการจัดการเรียนการสอนและการวิจัย

### วัตถุประสงค์

1. เพื่อส่งเสริมและสนับสนุนการพัฒนาศักยภาพนักวิจัยให้สามารถทำงานวิจัยได้อย่างมีคุณภาพเพื่อตอบสนองความต้องการของสังคมและการเป็นสมาชิกของประชาคมอาเซียน
2. เพื่อให้บริการด้านการวิจัย งานสร้างสรรค์ และการบริการทางวิชาการตามความต้องการของกลุ่มเป้าหมาย
3. เพื่อพัฒนาระบบสารสนเทศ ฐานข้อมูล และการจัดการความรู้ด้านการวิจัย งานสร้างสรรค์ และการบริการทางวิชาการ
4. เพื่อสร้างเครือข่ายความร่วมมือทางการวิจัย งานสร้างสรรค์ และการบริการทางวิชาการเพื่อพัฒนาท้องถิ่น

## แนวทางการบริหารเพื่อบรรลุวิสัยทัศน์ของสถาบันวิจัยและพัฒนา

แนวทางการบริหารของสถาบันวิจัยและพัฒนา เพื่อให้บรรลุวิสัยทัศน์ มีดังนี้

1. บริหารงานตามหลักธรรมาภิบาล เอาใจใส่ รับผิดชอบ มีคุณธรรม ไม่เลือกปฏิบัติ โปร่งใส ตรวจสอบได้ ประหยัด และคุ้มค่า โดยคำนึงถึงประโยชน์ของสังคมและมหาวิทยาลัย
2. เน้นระบบการวางแผนงานในแต่ละส่วนงานที่สามารถปฏิบัติได้ และการมีส่วนร่วมของผู้ที่เกี่ยวข้อง โดยมีแผนระยะสั้น ระยะกลาง และระยะยาวที่สอดคล้องกัน มุ่งสู่เป้าหมายที่ชัดเจน และยืดหยุ่น สามารถปรับเปลี่ยนได้ทันต่อเหตุการณ์
3. รับฟังความคิดเห็นและเปิดโอกาสให้ผู้ที่มีส่วนร่วมในการดำเนินงานทุกขั้นตอน ตั้งแต่การวางแผน การดำเนินงาน และการประเมินผลการดำเนินงาน
4. ให้ความสำคัญกับการทำงานเป็นทีม และคำนึงถึงสวัสดิการของผู้ร่วมงาน
5. กำหนดรายละเอียดของแต่ละงาน และมีการประสานงานในส่วนงานที่เกี่ยวข้องหรือคาบเกี่ยวกัน โดยเน้นการสื่อสารด้วยไมตรีจิต
6. มีกลไกควบคุมคุณภาพการทำงานที่เป็นที่ยอมรับของทุกส่วนที่เกี่ยวข้อง
7. กำหนดเส้นทางการพัฒนาศักยภาพของบุคลากรด้านการวิจัยอย่างเป็นระบบและยั่งยืน
8. เชิดชูและเผยแพร่ศักยภาพบุคลากรด้านการวิจัยและการบริการวิชาการสู่สังคม

## นโยบายเพื่อพัฒนาหน่วยงานให้มีคุณธรรมและความโปร่งใส

การปฏิรูประบบราชการไทยในปี พ.ศ. 2545 และการประกาศใช้พระราชกฤษฎีกาว่าด้วยหลักเกณฑ์และวิธีการบริหารบ้านเมืองที่ดี พ.ศ. 2546 ทำให้หน่วยงานภาครัฐมีการปรับตัวเพื่อให้สอดคล้องกับยุคสมัยและตอบสนองต่อความต้องการของประชาชนอย่างต่อเนื่อง มีการนำแนวคิดวิธีการบริหารกิจการบ้านเมืองที่ดีหรือหลักธรรมาภิบาล (good government) มาใช้ในการบริหารราชการแผ่นดิน มีการพัฒนากรอบแนวคิดในการประเมินผลความโปร่งใสที่สามารถใช้เป็นเครื่องมือทางการบริหารในการขับเคลื่อนหน่วยงานภาครัฐให้มีการดำเนินงานตามหลักธรรมาภิบาลและการบริหารเชิงยุทธศาสตร์ที่มีความโปร่งใส ประกอบด้วยการดำเนินการใน 6 ด้าน คือ

- 1) ความโปร่งใส
- 2) ความพร้อมรับผิด
- 3) การปลอดจากการทุจริตในการปฏิบัติงาน
- 4) วัฒนธรรมคุณธรรมในองค์กร
- 5) คุณธรรมการทำงานในหน่วยงาน
- 6) การสื่อสารภายในหน่วยงาน

เพื่อแสดงให้เห็นถึงความตระหนักในเรื่องคุณธรรมและความโปร่งใสในการดำเนินงาน ก่อให้เกิดความศรัทธาแก่ผู้มีส่วนได้ส่วนเสีย สถาบันวิจัยและพัฒนาจึงได้กำหนดนโยบายเพื่อพัฒนาหน่วยงานให้มีคุณธรรมและความโปร่งใสในแต่ละด้าน ดังนี้

### 1. ด้านความโปร่งใส

ความโปร่งใส หมายถึง หมายถึง การปฏิบัติราชการตามภารกิจของหน่วยงานที่มีความโปร่งใส การมีธรรมาภิบาล (Good Governance) ด้วยความเป็นธรรมและจริยธรรมในการปฏิบัติงานตามอำนาจหน้าที่ โดยมีนโยบายด้านความโปร่งใสดังนี้

### 1.1 การให้และเปิดเผยข้อมูลการจัดซื้อจัดจ้าง

- การให้ข้อมูลหน้าที่ความรับผิดชอบและผู้รับผิดชอบอย่างชัดเจน
- การเผยแพร่ข้อมูลการให้บริการต่างๆ กฎเกณฑ์ ข้อกำหนด ข้อบังคับ และสถานที่ให้บริการอย่างชัดเจน
- การเปิดเผยขั้นตอนและระยะเวลาที่ให้บริการอย่างชัดเจน
- การให้ข้อมูลเกี่ยวกับการให้บริการ และเอกสารประกอบอื่นๆ อย่างชัดเจน
- การดำเนินการเกี่ยวกับการจัดซื้อจัดจ้างหรือการจัดหาพัสดุตามระเบียบข้อบังคับ

### 1.2 ความเป็นธรรม/ไม่เลือกปฏิบัติ

- การให้บริการโดยไม่เลือกปฏิบัติ
- ความเป็นธรรมในการปฏิบัติงานตามภารกิจหลัก

### 1.3 ระบบการร้องเรียนขององค์กร

- ช่องทางการรับข้อร้องเรียนเกี่ยวกับการใช้บริการที่สะดวก
- การแก้ไขข้อร้องเรียนของผู้ร้องเรียนอย่างเหมาะสม
- ระบบให้ผู้ร้องเรียนติดตามผลการร้องเรียนด้วยตนเอง

## 2. ความพร้อมรับผิด

ความพร้อมรับผิด หมายถึง การปฏิบัติราชการตามภารกิจของเจ้าหน้าที่ที่มีความรับผิดชอบตามบทบาทหน้าที่ของตน โดยคำนึงถึงความสำเร็จของงาน โดยมีนโยบายด้านความพร้อมรับผิด คือ ความรับผิดชอบต่อผลการปฏิบัติหน้าที่ ความพร้อมในการปฏิบัติงานตามภาระหน้าที่ ความสุภาพ ความกระตือรือร้น เต็มใจ การทำงานรวดเร็ว และมุ่งผลสำเร็จของงาน

## 3. การปลอดจากการทุจริตในการปฏิบัติงาน

การปลอดจากการทุจริตในการปฏิบัติงาน หมายถึง พฤติกรรมของผู้บริหารหรือบุคลากรในหน่วยงานที่มีการดำเนินการโดยเป็นธรรม เป็นไปตามกระบวนการมาตรฐานในระหว่างการส่งมอบบริการหรือขั้นตอนการให้บริการ ไม่เลือกปฏิบัติโดยเรียกร้องเงินพิเศษหรือจูงใจเพื่อให้ได้มาซึ่งผลประโยชน์ส่วนตน กลุ่มหรือพวกพ้อง โดยมีนโยบายด้านการปลอดจากการทุจริตในการปฏิบัติงาน ดังนี้

- ไม่มีการรับเงินพิเศษ เรียกรับบริจจาค หรือสิ่งอำนวยความสะดวกหรือประโยชน์อื่นใดเพื่อแลกเปลี่ยนกับการให้บริการตามหน้าที่
- ไม่มีการเอื้อประโยชน์/เลือกปฏิบัติต่อผู้ใช้บริการบางคนเนื่องจากความสัมพันธ์ส่วนตัว
- ให้บริการมีการปฏิบัติหน้าที่อย่างเป็นธรรม ไม่มีการให้ความช่วยเหลือเป็นพิเศษเพื่อผลประโยชน์ตอบแทนบางอย่าง สำหรับตนเองและพวกพ้องหรือบุคคลอื่น

## 4. ด้านวัฒนธรรมคุณธรรมในองค์กร

ด้านวัฒนธรรมคุณธรรมในองค์กร หมายถึง การปฏิบัติราชการตามภารกิจของหน่วยงานที่ยึดหลักคุณธรรมจริยธรรมตามประมวลจริยธรรม จรรยาวิชาชีพ โดยมีนโยบายด้านวัฒนธรรมคุณธรรมในองค์กร ดังนี้

- ปฏิบัติหน้าที่อย่างมีประสิทธิภาพด้วยความซื่อสัตย์สุจริตและรับผิดชอบต่อค่านึงถึงประโยชน์ของประเทศเหนือกว่าประโยชน์ส่วนตนหรือกลุ่มหรือพวกพ้อง
- ปฏิบัติหน้าที่ด้วยความถูกต้องเป็นธรรมและถูกกฎหมาย
- ให้ข้อมูลข่าวสารแก่ประชาชนอย่างครบถ้วนถูกต้องและไม่บิดเบือนข้อเท็จจริง



- ปฏิบัติงานโดยมุ่งผลสัมฤทธิ์ของงาน รักษามาตรฐาน มีคุณภาพ โปร่งใสและตรวจสอบได้ตลอดจนการปฏิบัติงานที่ยึดมั่นในหลักจรรยาวิชาชีพ
- เผยแพร่หลักการ แนวความคิด ที่เกี่ยวข้องกับการต่อต้านการทุจริต

## 5. ด้านคุณธรรมการทำงานในหน่วยงาน

คุณธรรมการทำงานในหน่วยงาน หมายถึง ระบบการบริหารงานของหน่วยงานที่มีการบริหารจัดการที่ดียึดระบบคุณธรรมความโปร่งใสในการปฏิบัติงาน มุ่งเน้นผลประโยชน์ส่วนรวม โดยมีนโยบายในด้านนี้ ดังนี้

### 1) ด้านการบริหารบุคคล

- ค่าตอบแทนที่ได้รับมีความเป็นธรรมและเหมาะสมกับความรู้ความสามารถ
- ระบบความก้าวหน้าในตำแหน่งงานที่มีความชัดเจน
- การรักษาบุคลากรที่มีความรู้ความสามารถให้อยู่ปฏิบัติงานแก่หน่วยงานที่มีความเหมาะสม
- การประเมินความดีความชอบของบุคลากรตามระดับคุณภาพของผลงาน
- การคัดเลือกบุคลากรเข้ารับการอบรม ศึกษาดูงานที่มีความเหมาะสม

### 2) ด้านความเป็นธรรมในการมอบหมายงาน

- การเปิดโอกาสให้บุคลากรในหน่วยงานมีอิสระในการปฏิบัติงานได้อย่างเต็มที่และเสนอแนวความคิดที่แตกต่าง
- ความเป็นธรรมในการสั่งการ การมอบหมายงานที่เป็นไปตามภารกิจขององค์กรและมีความเหมาะสม

## 6. ด้านการสื่อสารภายในหน่วยงาน

การสื่อสารภายในหน่วยงาน หมายถึง การเผยแพร่หลักการ แนวความคิด ที่เกี่ยวข้องกับการต่อต้านการทุจริต โดยมีนโยบายดังนี้

- การให้ความรู้ความเข้าใจเกี่ยวกับการป้องกันผลประโยชน์ทับซ้อนแก่บุคลากรในหน่วยงาน
- หน่วยงานหรือกลุ่มงานตรวจสอบภายใน/ควบคุมภายใน มีการทำงานอย่างเป็นอิสระ
- การนำผลการประเมินการตรวจสอบภายในไปปรับปรุงเพื่อให้งานเกิดประสิทธิภาพและป้องกันการทุจริตได้
- การติดตามและตรวจสอบผู้กระทำการทุจริต

## 1. ระบบและกลไกการสนับสนุนการผลิตงานวิจัยและงานสร้างสรรค์

### 1.1 กลไกการสนับสนุนการผลิตงานวิจัยและงานสร้างสรรค์

สถาบันวิจัยและพัฒนา มหาวิทยาลัยราชภัฏหมู่บ้านจอมบึงได้จัดให้มีกลไกสนับสนุนการผลิตงานวิจัยและงานสร้างสรรค์ดังต่อไปนี้

1. สนับสนุนด้านงบประมาณการวิจัยโดยใช้งบประมาณของมหาวิทยาลัย โดยกำหนดให้มีการประกาศรับข้อเสนอปีละ 1 ครั้ง และมีคณะกรรมการผู้ทรงคุณวุฒิเป็นผู้พิจารณา โครงร่างงานวิจัยที่มีความเป็นไปได้และมีความเหมาะสมเพื่อรับทุน โดยคณาจารย์สามารถส่ง โครงร่างการวิจัยเพื่อเสนอขอรับทุนได้โดยจัดทำโครงร่างงานงานวิจัยตามแบบที่กำหนดในคู่มือบริหาร งานวิจัย
2. คณะกรรมการบริหารสถาบันวิจัยและพัฒนา มีบทบาทในการประสานงานหน่วยงาน ภายในและแหล่งทุนภายนอก เพื่อจัดสรรงบประมาณสนับสนุนงานวิจัยและจ้างต่อคณาจารย์ใน มหาวิทยาลัยราชภัฏ เพื่อดำเนินการขอรับทุนสนับสนุนตามความเหมาะสมต่อไป
3. มีการสนับสนุนด้านความรู้ เพื่อให้คณาจารย์และนักวิจัยมีความรู้และทักษะอันเป็น ประโยชน์ต่อการสร้างงานวิจัยและสามารถดำเนินงานวิจัยที่มีคุณภาพได้ตามกำหนดระยะเวลา เช่น การจัดอบรม การประชุมวิชาการภายในมหาวิทยาลัย และการให้คณาจารย์เข้าร่วมกิจกรรมวิชาการ ต่าง ๆ ที่จัดขึ้นในหน่วยงานต่าง ๆ ตามความเหมาะสม
4. มีการสนับสนุนด้านสิ่งอำนวยความสะดวก เช่น ห้องสมุด ฐานข้อมูลด้านวิชาการทั้ง ในและต่างประเทศ ห้องปฏิบัติการและเครื่องมือวิจัยต่าง ๆ ตามความเหมาะสม เพื่อให้คณาจารย์ และนักวิจัยสามารถดำเนินงานวิจัยได้อย่างมีคุณภาพ
5. จัดให้มีการเผยแพร่จรรยาบรรณนักวิจัย เพื่อให้ให้นักวิจัยสามารถสร้างงานวิจัยที่เป็นที่ ยอมรับทั้งเชิงวิชาการและในระดับสากล

## 1.2 ระบบการสนับสนุนการผลิตงานวิจัยและงานสร้างสรรค์

แผนภูมิ : ระบบการสนับสนุนการผลิตงานวิจัยและงานสร้างสรรค์

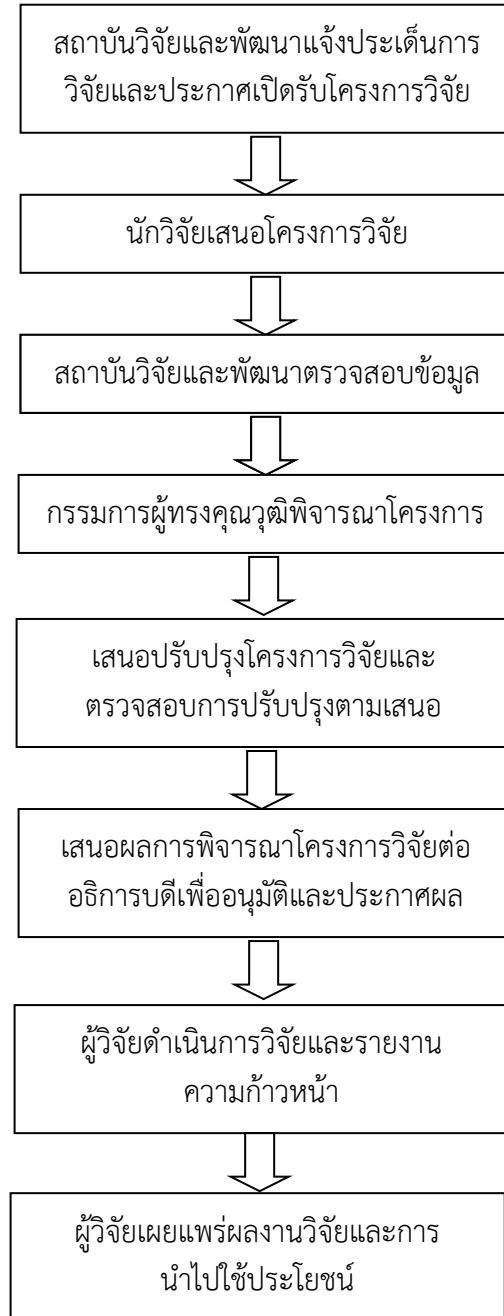

### 1.3 กลไกการสนับสนุนการเผยแพร่งานวิจัยและงานสร้างสรรค์

สถาบันวิจัยและพัฒนา มหาวิทยาลัยราชภัฏหมู่บ้านจอมบึงได้จัดให้มีกลไกการสนับสนุนการเผยแพร่งานวิจัยและงานสร้างสรรค์ดังต่อไปนี้

1. จัดให้มีคณะกรรมการผู้ทรงคุณวุฒิพิจารณาโครงร่างงานวิจัยและรายงานการวิจัยฉบับสมบูรณ์ เพื่อช่วยพิจารณาและให้ข้อเสนอแนะแก่อาจารย์ที่มีความประสงค์จะเผยแพร่งานวิจัยและงานสร้างสรรค์ในรูปแบบต่าง ๆ ไม่ว่าจะเป็นบทความวิชาการ การนำเสนอผลงานวิจัยหรือนวัตกรรมต่าง ๆ เพื่อให้เกิดงานวิจัยที่มีคุณภาพเป็นที่ยอมรับในเชิงวิชาการ

2. สนับสนุนให้คณาจารย์ได้มีการเผยแพร่งานวิจัยและงานสร้างสรรค์ในรูปแบบต่างๆ เช่น บทความวิชาการ การนำเสนอผลงานทางวิชาการ ทั้งในระดับชาติและนานาชาติ โดยมหาวิทยาลัยสนับสนุนด้านงบประมาณค่าใช้จ่ายตามความเป็นจริง

3. สนับสนุนให้นักวิจัยเข้าร่วมการประชุมวิชาการประจำปี เพื่อให้ นักวิจัยสามารถเผยแพร่ผลงานวิจัย ผลงานวิชาการและงานสร้างสรรค์ เพื่อเป็นช่องทางในการใช้ประโยชน์จากผลงานวิจัยและงานสร้างสรรค์ทำให้เกิดผลงานที่มีคุณภาพและเป็นที่ยอมรับในเชิงวิชาการ

4. สนับสนุนให้นักวิจัยเผยแพร่ผลงานวิจัยในรูปแบบบทความวิจัยลงวารสาร ทั้งในระดับชาติและนานาชาติ โดยมหาวิทยาลัยสนับสนุนงบประมาณค่าใช้จ่ายในการจัดทำวารสารจำนวน 2 วารสาร วารสารละ 2 ฉบับต่อ 1 ปี คือ วารสารวิจัยมหาวิทยาลัยราชภัฏหมู่บ้านจอมบึง สาขามนุษยศาสตร์และสังคมศาสตร์ ซึ่งเป็นวารสารที่อยู่ในฐานข้อมูล TCI กลุ่ม 2 และวารสารวิทยาศาสตร์ เทคโนโลยี และนวัตกรรม เพื่อเป็นการเผยแพร่งานวิจัยและงานสร้างสรรค์ที่มีคุณภาพเป็นที่ยอมรับในเชิงวิชาการ

#### 1.4 ระบบการสนับสนุนการเผยแพร่ผลงานวิจัยและงานสร้างสรรค์

แผนภูมิ : ระบบและกลไกการสนับสนุนการเผยแพร่ผลงานวิจัยและงานสร้างสรรค์

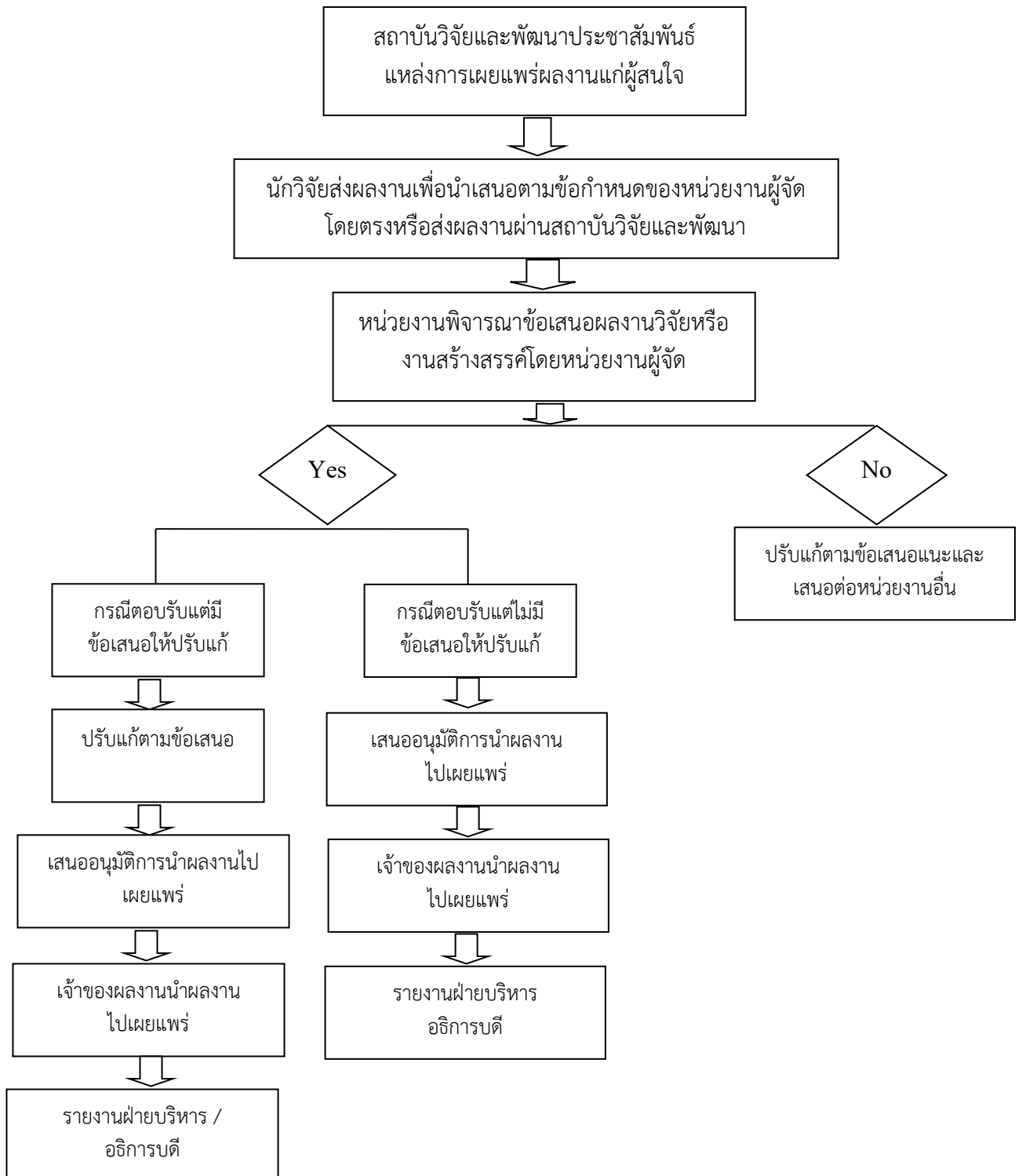

1.5 ระบบการตีพิมพ์บทความวิจัยลงวารสารวิจัย

แผนภูมิ : ระบบและกลไกการตีพิมพ์บทความวิจัยลงวารสารวิจัย

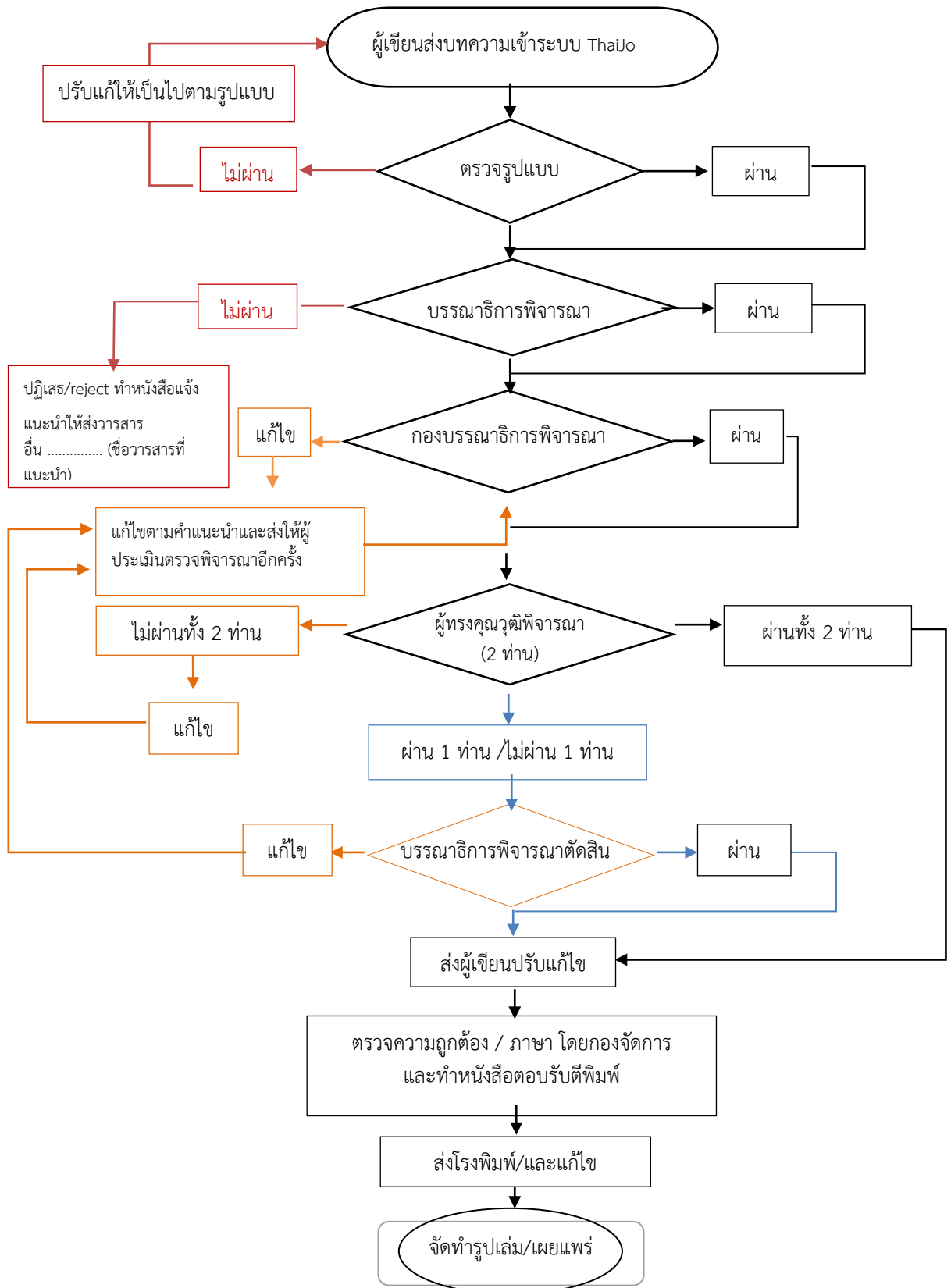

### 1.6 กลไกการยกย่องและประกาศเกียรติคุณผู้มีผลงานสร้างสรรค์ดีเด่น

สถาบันวิจัยและพัฒนา มหาวิทยาลัยราชภัฏหมู่บ้านจอมบึงได้จัดให้มีกลไกการสนับสนุนยกย่องและประกาศเกียรติคุณผู้มีผลงานวิจัยและงานสร้างสรรค์ดีเด่นดังต่อไปนี้

สถาบันวิจัยและพัฒนา (กรณีที่มีข้อมูล) หรือเจ้าของผลงานวิจัยหรืองานสร้างสรรค์ที่ได้รับการตีพิมพ์เผยแพร่ การจดทะเบียนสิทธิบัตรหรืออนุสิทธิบัตรหรือผู้ที่ได้รับทุนสนับสนุนการวิจัยจากภายนอก ซึ่งเป็นไปตามประกาศของมหาวิทยาลัยเสนอข้อมูลมายังสถาบันวิจัยฯ สถาบันวิจัยฯ พิจารณาข้อมูลตามเกณฑ์ของประกาศมหาวิทยาลัย และจัดทำการประกาศยกย่องและมอบโล่ที่ระลึกในเวทีการประชุมอาจารย์และบุคลากรของมหาวิทยาลัย พร้อมกับเสนอขออนุมัติงบประมาณสำหรับเป็นรางวัลให้กับเจ้าของผลงานที่อยู่ในข่ายได้รับเงินรางวัล

### 1.7 ระบบการยกย่องและประกาศเกียรติคุณผู้มีผลงานสร้างสรรค์ดีเด่น

แผนภูมิ : ระบบและกลไกการยกย่องและประกาศเกียรติคุณผู้มีผลงานวิจัยและงานสร้างสรรค์

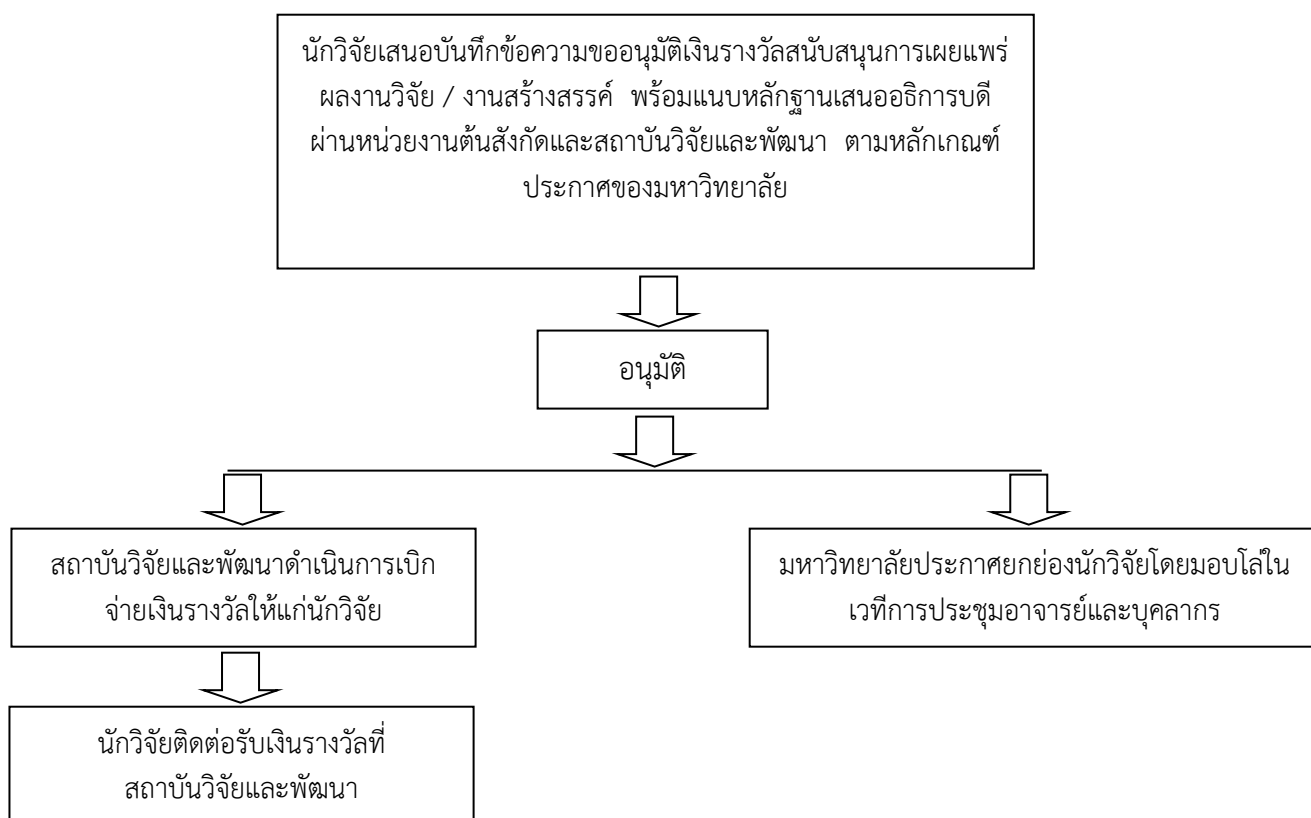

### 1.8 กลไกระบบการรวบรวม วิเคราะห์ และสังเคราะห์ความรู้จากงานวิจัยและงานสร้างสรรค์

สถาบันวิจัยและพัฒนา ได้วางแนวทางและขั้นตอน เพื่อคัดสรร วิเคราะห์ และสังเคราะห์ ความรู้จากผลงานการวิจัยหรืองานสร้างสรรค์ให้เหมาะสมกับกลุ่มบุคคลเป้าหมาย โดยยังคงความ เชื่อถือในเชิงวิชาการและรวดเร็วต่อเหตุการณ์ เพื่อให้เป็นความรู้ที่น่าสนใจซึ่งสาธารณชนสามารถ เข้าใจได้ รวมถึงจัดหมวดหมู่ความรู้ที่ได้ให้เหมาะสมต่อการเผยแพร่ต่อไป โดยมีกลไกในการ ดำเนินงาน ดังนี้

#### 1.8 ระบบการรวบรวม วิเคราะห์ และสังเคราะห์

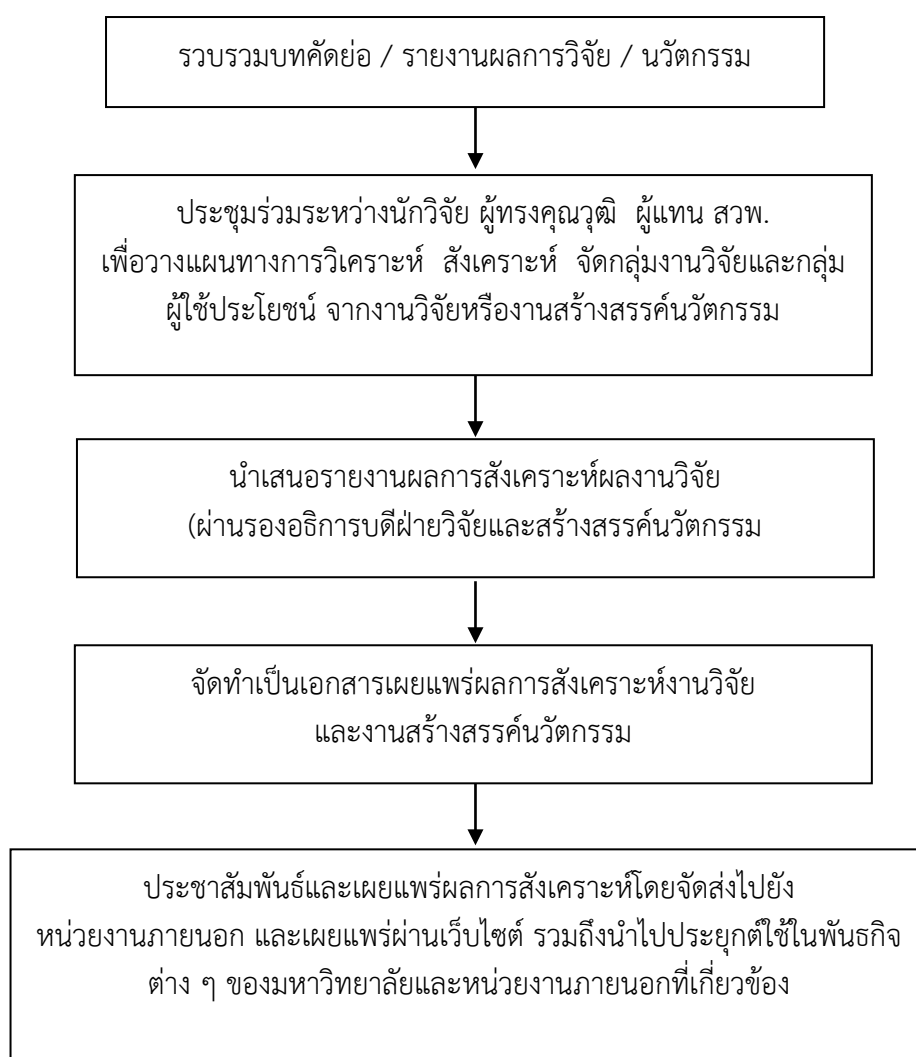



### 1.10 กลไกเพื่อช่วยในการคุ้มครองสิทธิงานวิจัยหรืองานสร้างสรรค์

สถาบันวิจัยและพัฒนา ได้วางกลไกในการคุ้มครองสิทธิงานวิจัยหรืองานสร้างสรรค์เพื่อสนับสนุนการเจรจาต่อรอง ทำข้อตกลง ให้แก่อาจารย์ นักวิจัย และสถาบัน ในการเจรจาเชิงธุรกิจ หรือการซื้อขายผลงานวิจัยหรืองานสร้างสรรค์ ตลอดจนสนับสนุนให้การเจรจาเข้าร่วมเป็นพันธมิตรทางธุรกิจใด ๆ ที่เกิดจากผลของงานวิจัยหรืองานสร้างสรรค์ ที่เป็นที่ยอมรับของทุกฝ่าย

### 1.11 ระบบเพื่อช่วยในการคุ้มครองสิทธิงานวิจัยหรืองานสร้างสรรค์

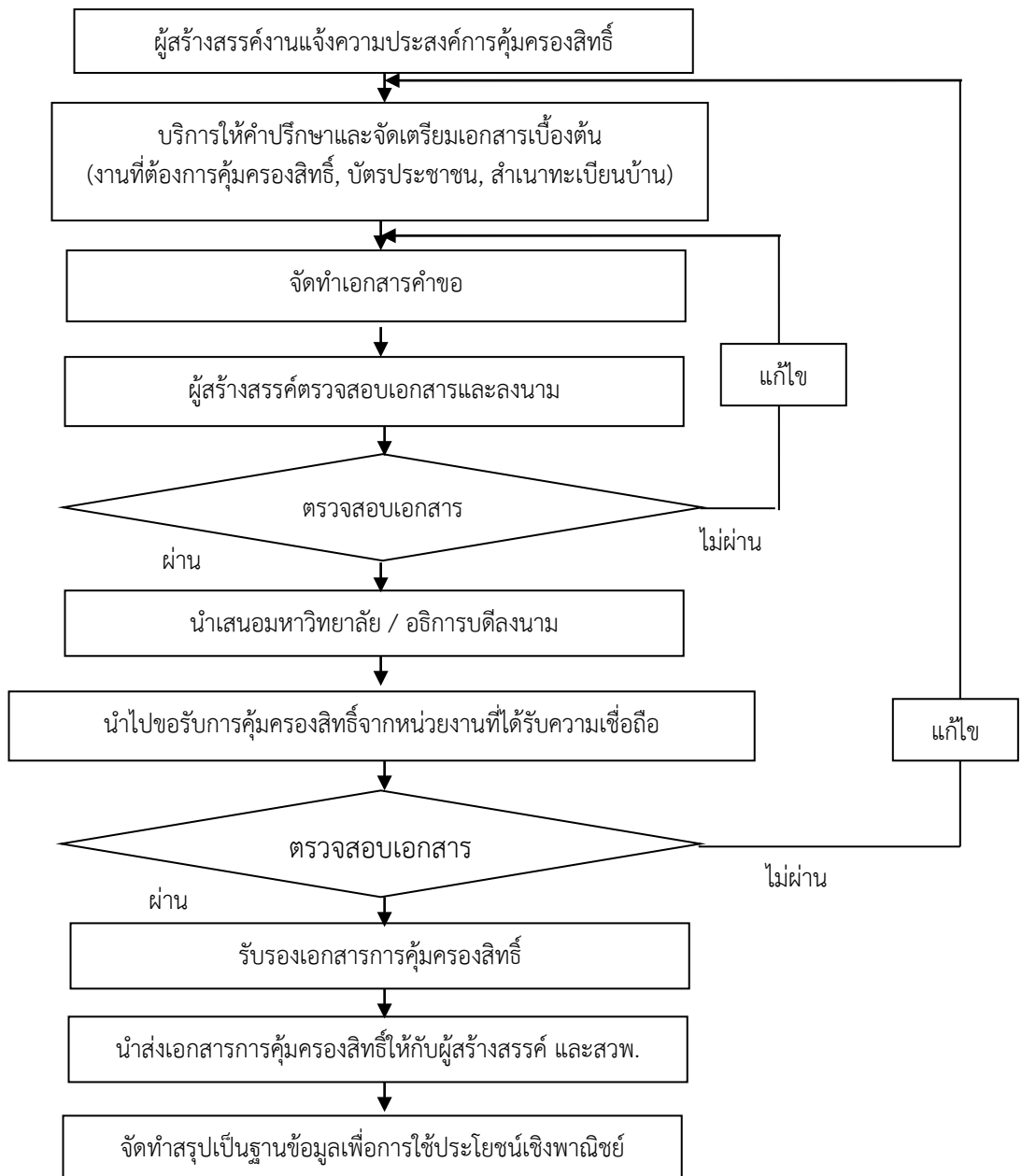

### 1.12 กลไกการสนับสนุนการผลิตงานวิจัยและงานสร้างสรรค์บนพื้นฐานภูมิปัญญาท้องถิ่นเพื่อตอบสนองความต้องการของท้องถิ่นและสังคม

กลไกการสนับสนุนการผลิตงานวิจัยและงานสร้างสรรค์บนพื้นฐานภูมิปัญญาท้องถิ่นเพื่อตอบสนองความต้องการของท้องถิ่นและสังคม ดังนี้

1. ทุกปีงบประมาณ สถาบันวิจัยและพัฒนาจะทำประกาศมหาวิทยาลัยราชภัฏหมู่บ้านจอมบึง เรื่องแนวปฏิบัติมหาวิทยาลัยราชภัฏหมู่บ้านจอมบึง ว่าด้วยทุนอุดหนุนการวิจัยจากงบประมาณเงินรายได้ประจำปี พ.ศ. .... เพื่อระบุดวงแนวคิดและแนวปฏิบัติสำหรับการขอรับทุนอุดหนุนการวิจัยโดยกำหนดกรอบการจัดทำโครงร่างข้อเสนอขอรับทุนอุดหนุนเพื่อการแก้ไขปัญหาและพัฒนาเชิงพื้นที่

2. ประชาสัมพันธ์ประกาศมหาวิทยาลัยฯ ตามข้อ 1 ผ่านช่องทางการสื่อสารต่าง ๆ อาทิ เช่นเว็บไซต์ของสถาบันวิจัยและพัฒนา จดหมายข่าวสถาบันวิจัยและพัฒนา นำส่งสำเนาประกาศไปยังบุคลากรโดยตรง เป็นต้น

3. สถาบันวิจัยและพัฒนาดำเนินการพิจารณาโครงร่างข้อเสนอขอรับทุนอุดหนุนตามกรอบและแนวทางที่กำหนดไว้ตามประกาศมหาวิทยาลัยข้อที่ 1 โดยการเชิญผู้ทรงคุณวุฒิ ร่วมพิจารณา

4. ประกาศรายชื่อผู้ได้รับทุนอุดหนุนการวิจัย โดยจัดทำเป็นประกาศมหาวิทยาลัยราชภัฏหมู่บ้านจอมบึง

5. ผู้ได้รับทุนทำสัญญาการรับทุนอุดหนุนกับสถาบันวิจัยและพัฒนา และทำการวิจัยตามโครงร่างข้อเสนอที่ได้รับการอนุมัติ

6. ส่งรายงานผลฉบับสมบูรณ์ที่สถาบันวิจัยและพัฒนาเมื่อครบกำหนดการขอรับทุนตามสัญญา

1.13 ระบบการสนับสนุนการผลิตงานวิจัยและงานสร้างสรรค์บนพื้นฐานภูมิปัญญาท้องถิ่นเพื่อตอบสนองความต้องการของท้องถิ่นและสังคม

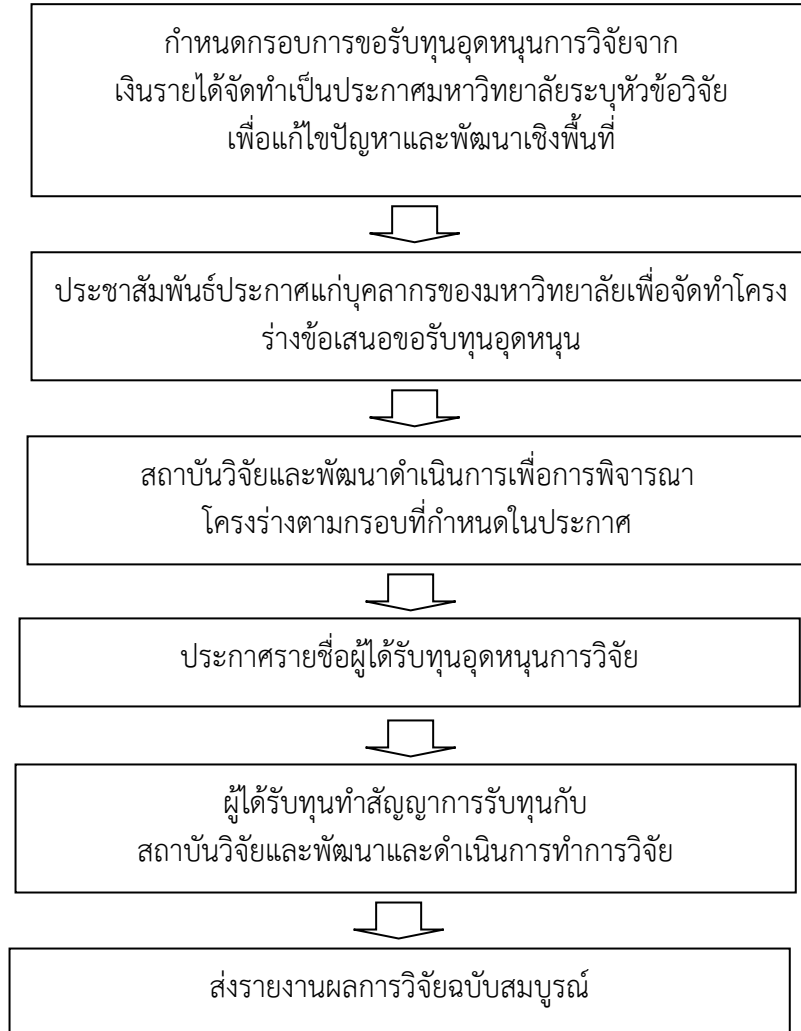

## การวิเคราะห์สภาพแวดล้อม (SWOT Analysis)

ผลการวิเคราะห์สภาพแวดล้อมศักยภาพงานวิจัยของมหาวิทยาลัยราชภัฏหมู่บ้านจอมบึง โดยใช้กระบวนการวิเคราะห์จุดแข็ง จุดอ่อน โอกาส และอุปสรรค (SWOT Analysis) ตามภารกิจด้านการวิจัย มีดังต่อไปนี้

### ปัจจัยภายใน (ด้านการวิจัย)

#### จุดแข็ง (Strength)

1. ได้รับการสนับสนุนจากมหาวิทยาลัยในด้านนโยบายโดยกำหนดให้งานวิจัยเป็น 1 ใน 6 ยุทธศาสตร์ของมหาวิทยาลัย นอกจากนี้ยังให้การสนับสนุนงบประมาณจากเงินรายได้เพื่อกระตุ้นให้เกิดผลตามเกณฑ์ของตัวชี้วัด เช่น งบประมาณในการส่งเสริมและสนับสนุนการจดทะเบียนทรัพย์สินทางปัญญา การส่งเสริมและสนับสนุนการตีพิมพ์เผยแพร่ และนำเสนอผลงานวิจัยและงานสร้างสรรค์
2. บุคลากรของสถาบันวิจัยและพัฒนามีความรู้ ความสามารถ และประสบการณ์ที่สามารถทำงานสอดประสานกันได้อย่างลงตัวและเข้มแข็ง ทำให้สามารถปฏิบัติงานที่ได้รับมอบหมายสำเร็จ ล่วงไปได้อย่างมีประสิทธิภาพ
3. อาจารย์ของมหาวิทยาลัยมีศักยภาพและประสบการณ์ในการทำวิจัยสามารถทำงานวิจัยร่วมกับหน่วยงานต่าง ๆ ได้อย่างต่อเนื่อง
4. บุคลากรของมหาวิทยาลัย ทั้งสายผู้สอนและสายสนับสนุนให้ความสนใจในการทำวิจัยมากขึ้น โดยเฉพาะบุคลากรรุ่นใหม่ ทำให้จำนวนนักวิจัยเพิ่มขึ้นอย่างก้าวกระโดด
5. มหาวิทยาลัยตั้งอยู่ในพื้นที่ที่เหมาะสมแก่การทำวิจัยทั้งเชิงพื้นที่และเชิงประเด็น เพื่อสร้างองค์ความรู้ใหม่ ๆ ในการพัฒนาและยกระดับชุมชนท้องถิ่น
6. มหาวิทยาลัยมีระบบและกลไกในการบริหารจัดการงานวิจัยและนำเทคโนโลยีเข้ามาใช้ในการบริหารจัดการ

#### จุดอ่อน (Weakness)

1. การส่งรายงานผลการวิจัยฉบับสมบูรณ์ของนักวิจัยไม่เป็นไปตามกำหนดเวลา ซึ่งมีผลให้ถูกปรับลดงบประมาณวิจัยในปีถัดไป
2. มหาวิทยาลัยมีงบประมาณในการอุดหนุนงานวิจัยไม่เพียงพอเมื่อพิจารณาจากเกณฑ์ตามตัวบ่งชี้ของการประกันคุณภาพในแต่ละกลุ่มสาขาวิชา
3. เครื่องมือและอุปกรณ์ที่ใช้ในระบบสารสนเทศและสนับสนุนงานวิจัยไม่เพียงพอกับจำนวนบุคลากร และส่วนใหญ่อยู่ในลักษณะเสื่อมสภาพ ทำให้เสียค่าใช้จ่ายในการซ่อมบำรุงแต่ปีจำนวนมาก
4. นักวิจัยยังขาดความมั่นใจและทักษะในการเขียนบทความวิจัยเพื่อนำเสนอในเวทีระดับชาติ/นานาชาติ
5. มหาวิทยาลัยขาดแคลนนักวิจัยที่มีความสามารถในการบริหารจัดการชุดโครงการวิจัย
6. มหาวิทยาลัยขาดแคลนนักวิจัยพี่เลี้ยงที่จะทำหน้าที่ให้คำปรึกษานักวิจัยรุ่นใหม่

7. นักวิจัยไม่นิยมทำวิจัยเชิงพื้นที่ วิจัยเชิงสหวิทยาการ และวิจัยเชิงบูรณาการศาสตร์ แต่สนใจทำเฉพาะงานวิจัยตามศาสตร์ของตนเอง ทำให้ผลการวิจัยนำไปใช้ประโยชน์ได้น้อย
8. งานวิจัยส่วนใหญ่โดยเฉพาะที่ได้รับเงินอุดหนุนจากมหาวิทยาลัยเป็นการวิจัยที่ใช้มหาวิทยาลัยราชภัฏเป็นพื้นที่ศึกษา และใช้ชุมชนในท้องถิ่นเป็นพื้นที่ศึกษาเป็นส่วนน้อย
9. มหาวิทยาลัยขาดแคลนผู้เชี่ยวชาญด้านการวิจัยเฉพาะศาสตร์

### ปัจจัยภายนอก (ด้านการวิจัย)

#### โอกาส (Opportunity)

1. ประกาศ ก.พ.อ. เรื่องมาตรฐานภาระงานทางวิชาการของผู้ดำรงตำแหน่งผู้ช่วยศาสตราจารย์ รองศาสตราจารย์ และศาสตราจารย์ ลงวันที่ 29 ตุลาคม พ.ศ. 2521 ที่กำหนดให้ข้าราชการพลเรือน ในมหาวิทยาลัย ซึ่งดำรงตำแหน่งผู้ช่วยศาสตราจารย์และรองศาสตราจารย์มีงานวิจัยที่ได้รับการเผยแพร่ ตามเกณฑ์ที่ ก.พ.อ. กำหนดปีละ 2 รายการ และผู้ดำรงตำแหน่งศาสตราจารย์มีงานวิจัยที่ได้รับการเผยแพร่ในระดับนานาชาติตามเกณฑ์ที่ ก.พ.อ. กำหนดปีละ 1 รายการ เป็นการกระตุ้นให้มีการทำวิจัย มากยิ่งขึ้น
2. นโยบายการประกันคุณภาพ มีส่วนกระตุ้นและส่งเสริมให้การบริหารงานวิจัยเป็นระบบ มากขึ้น
3. ตั้งอยู่ในพื้นที่ที่เอื้ออำนวยต่อการสร้างโจทย์วิจัย เช่น วัฒนธรรม ชชาติพันธุ์ ท้องถิ่น เป็นต้น
4. มีแหล่งทุนที่หลากหลายให้การสนับสนุนให้อาจารย์/บุคลากร ทำงานวิจัย
5. มีเวทีประชุมวิชาการระดับชาติ/นานาชาติสำหรับการเผยแพร่ผลงานวิจัยระดับชาติ จำนวนมาก
6. มีเครือข่ายงานวิจัยจากภายนอก ทำให้เกิดเป็นความร่วมมือในการทำวิจัยที่ให้การสนับสนุน เงินทุน รวมทั้งการนำไปตีพิมพ์เผยแพร่และใช้ประโยชน์ในระดับชาติและนานาชาติ

#### อุปสรรค (Threat)

1. ทุนวิจัยจากแหล่งทุนต่าง ๆ มักให้เวลาในการเตรียมเสนอโครงการเพียง 1 – 2 สัปดาห์ จึงทำให้ไม่สามารถส่งโครงการได้ตามกำหนดเวลาและมีคุณภาพเพียงพอ
2. เวทีนำเสนองานวิจัย ส่วนมากจะให้เวลาในการส่งบทความเพื่อนำเสนอผลงานน้อย จึงทำให้ไม่สามารถส่งบทความที่ต้องการนำเสนอได้ตามกำหนดเวลา
3. ประเด็นในการทำวิจัยเปลี่ยนแปลงอย่างรวดเร็วตามสภาพสังคม ทำให้นักวิจัยปรับตัวไม่ทัน
4. การประชาสัมพันธ์การให้ทุนสนับสนุนการวิจัยส่วนใหญ่ผ่านทางโซเชียลเน็ตเวิร์กทำให้นักวิจัย บางส่วนขาดการรับรู้และเข้าไม่ถึงแหล่งทุน

## แผนพัฒนาสถาบันวิจัยและพัฒนา พ.ศ. 2561 – 2564 ฉบับปรับปรุง ครั้งที่ 3

### กระบวนการจัดทำแผน

สถาบันวิจัยและพัฒนาเป็นหน่วยงานสนับสนุนของมหาวิทยาลัยราชภัฏหมู่บ้านจอมบึงที่มีหน้าที่ตามพันธกิจของมหาวิทยาลัยด้านการวิจัยและสืบสานโครงการในพระราชดำริ โดยมีบทบาทในการประสานและส่งเสริมให้คณาจารย์ และบุคลากรของมหาวิทยาลัยทำวิจัยตามภารกิจหลักของมหาวิทยาลัยราชภัฏที่กำหนดไว้ในพระราชบัญญัติมหาวิทยาลัยราชภัฏ พ.ศ. 2547

การดำเนินการจัดทำแผนพัฒนาสถาบันวิจัยและพัฒนา พ.ศ. 2561 – 2564 ฉบับปรับปรุง ครั้งที่ 2 นี้ ยึดแนวทางของแผนกลยุทธ์พัฒนามหาวิทยาลัยราชภัฏหมู่บ้านจอมบึง 4 ปี (พ.ศ. 2561–2564) ฉบับปรับปรุง ครั้งที่ 1 โดยเฉพาะประเด็นยุทธศาสตร์ที่ 1 : พัฒนาท้องถิ่น และยุทธศาสตร์ที่ 4 : สร้างและพัฒนาผลงานวิจัยและนวัตกรรมเพื่อการพัฒนาวิทยาลัย ชุมชนท้องถิ่น ภูมิภาคและประเทศ รวมทั้งเพื่อตอบสนองความต้องการของสังคมและเกณฑ์การประกันคุณภาพการศึกษาภายในของมหาวิทยาลัย

กระบวนการจัดทำแผนพัฒนาสถาบันวิจัยและพัฒนา พ.ศ. 2561 – 2564 ฉบับปรับปรุง ครั้งที่ 2 มีดังต่อไปนี้

1. ประชุมคณะกรรมการบริหารสถาบันวิจัยและพัฒนา เพื่อกำหนดแนวทางและกรอบแนวความคิดในการจัดทำแผนพัฒนาสถาบันวิจัยและพัฒนา พ.ศ. 2561 – 2564 ฉบับปรับปรุง ครั้งที่ 2
2. วิเคราะห์สภาพแวดล้อมและศักยภาพงานวิจัยของมหาวิทยาลัยราชภัฏหมู่บ้านจอมบึง
3. ประชุมปฏิบัติการจัดทำ ร่าง แผนพัฒนาสถาบันวิจัยและพัฒนา พ.ศ. 2561 – 2564 ฉบับปรับปรุง ครั้งที่ 2
4. คณะกรรมการประจำสถาบันวิจัยและพัฒนาพิจารณา ร่าง แผนพัฒนาสถาบันวิจัยและพัฒนา พ.ศ. 2561 – 2564 ฉบับปรับปรุง ครั้งที่ 2
5. คณะกรรมการบริหารสถาบันวิจัยและพัฒนาปรับปรุงแผนพัฒนาสถาบันวิจัยและพัฒนา พ.ศ. 2561 – 2564 ฉบับปรับปรุง ครั้งที่ 2 ตามที่คณะกรรมการประจำสถาบันวิจัยและพัฒนาให้ข้อเสนอแนะ

**การวิเคราะห์ความสอดคล้องของแผนพัฒนาสถาบันวิจัยและพัฒนาแผนกลยุทธ์  
มหาวิทยาลัยราชภัฏหมู่บ้านจอมบึง 4 ปี พ.ศ. 2561 – 2564 ฉบับปรับปรุง ครั้งที่ 3**

แผนกลยุทธ์มหาวิทยาลัยราชภัฏหมู่บ้านจอมบึง 4 ปี (พ.ศ. 2561 – 2564) ฉบับปรับปรุง ครั้งที่ 2	แผนพัฒนาสถาบันวิจัยและพัฒนา (พ.ศ. 2561 – 2564) ฉบับปรับปรุง ครั้งที่ 3
<b>ปรัชญา :</b> สร้างคนให้มีคุณค่าเพื่อการพัฒนาที่ยั่งยืน	<b>ปรัชญา :</b> สร้างสรรค์งานวิจัยและนวัตกรรม น้อมนำแนวพระราชดำริ พร้อมแนวความคิดศาสตร์พระราชามุ่งพัฒนาท้องถิ่น
<b>วิสัยทัศน์ :</b> เป็นมหาวิทยาลัยของท้องถิ่นที่มีคุณภาพผลิตบัณฑิตนักปฏิบัติสู่ความเป็นเลิศบนรากฐานของนวัตกรรมและภูมิปัญญาไทย ในปี พ.ศ.2564	<b>วิสัยทัศน์ :</b> มุ่งพัฒนาระบบบริหารจัดการงานวิจัยให้มีประสิทธิภาพและประสิทธิผลเพื่อนำไปสู่การมีผลงานวิจัย นวัตกรรม และงานสร้างสรรค์ที่มีคุณภาพก่อให้เกิดการใช้ประโยชน์แก่ชุมชนท้องถิ่นและประเทศชาติอย่างเป็นรูปธรรม
<b>พันธกิจ :</b> ผลิตบัณฑิต วิจัย บริการวิชาการ ทำนุบำรุงศิลปะและวัฒนธรรม เสริมสร้างความเข้มแข็งวิชาชีพอครุและสืบสานโครงการพระราชดำริ เพื่อการพัฒนาท้องถิ่น	<b>พันธกิจ : ด้านการวิจัย</b> 1. พัฒนาระบบบริหารจัดการงานวิจัยและงานสร้างสรรค์ให้มีประสิทธิผลและประสิทธิภาพ 2. เสริมสร้างและพัฒนานักวิจัยทั้งเชิงปริมาณและเชิงคุณภาพ 3. สร้างเครือข่ายภาคีการวิจัยเพื่อพัฒนาท้องถิ่น 4. สนับสนุนการวิจัยตามยุทธศาสตร์การวิจัยแห่งชาติ เพื่อตอบสนองและแก้ไขปัญหาของชุมชนท้องถิ่นและประเทศ 5. ส่งเสริมการวิจัยเชิงปฏิบัติการแบบมีส่วนร่วม เพื่อสร้างความเข้มแข็งให้กับท้องถิ่นอย่างยั่งยืน 6. ส่งเสริมการบูรณาการระหว่างการศึกษา การเรียนการสอน และการบริการวิชาการ 7. ส่งเสริมการนำผลการวิจัยไปใช้ประโยชน์อย่างเป็นรูปธรรม

แผนกลยุทธ์มหาวิทยาลัยราชภัฏหมู่บ้านจอมบึง 4 ปี (พ.ศ. 2561 – 2564)	แผนพัฒนาสถาบันวิจัยและพัฒนา (พ.ศ. 2561 – 2564)
<p><b>ประเด็นยุทธศาสตร์ :</b> <b>ประเด็นยุทธศาสตร์ที่ 1 : พัฒนาท้องถิ่น</b></p> <p><b>กลยุทธ์ที่ 1.1</b> บูรณาการพันธกิจสัมพันธ์เพื่อยกระดับเศรษฐกิจของท้องถิ่นในจังหวัดราชบุรี</p> <p><b>กลยุทธ์ที่ 1.2</b> บูรณาการพันธกิจสัมพันธ์เพื่อพัฒนาสังคม ท้องถิ่น ด้านศาสนา ศิลปวัฒนธรรม กีฬา การศึกษา การพัฒนาทรัพยากรมนุษย์ และสุขภาพ</p> <p><b>กลยุทธ์ที่ 1.3</b> พัฒนาพื้นที่ชายแดนไทย - เมียนมาร์ ในเขตอำเภอสวนผึ้ง และอำเภอบ้านคา จังหวัดราชบุรี</p> <p><b>กลยุทธ์ที่ 1.4</b> สืบสานโครงการอันเนื่องมาจากพระราชดำริเพื่อตอบสนองตามวัตถุประสงค์</p> <p><b>ประเด็นยุทธศาสตร์ที่ 4 : สร้างและพัฒนาผลงานวิจัยและนวัตกรรมเพื่อการพัฒนา มหาวิทยาลัย ชุมชน ท้องถิ่นภูมิภาค และประเทศ</b></p> <p><b>กลยุทธ์ที่ 4.1</b> พัฒนาระบบและกลไกเพื่อส่งเสริมสนับสนุนการทำวิจัยเชิงพื้นที่</p> <p><b>กลยุทธ์ที่ 4.2</b> ส่งเสริมและสนับสนุนการทำวิจัยและสร้างนวัตกรรมเพื่อตอบสนองและแก้ไขปัญหาของมหาวิทยาลัยชุมชน ท้องถิ่นภูมิภาค และประเทศ</p> <p><b>กลยุทธ์ที่ 4.3</b> ส่งเสริมและสนับสนุนการทำวิจัยเพื่อสร้างองค์ความรู้และนวัตกรรมในการพัฒนาการเรียนการสอน</p> <p><b>กลยุทธ์ที่ 4.4</b> ส่งเสริมและสนับสนุนการเผยแพร่ผลงานวิจัยและนวัตกรรมในรูปแบบต่างๆ เพื่อการใช้ประโยชน์ในการพัฒนาชุมชนท้องถิ่น ภูมิภาค และประเทศ</p>	<p><b>ประเด็นยุทธศาสตร์</b> วิจัยอย่างมีคุณภาพเพื่อสร้างคุณค่าและพัฒนาผลผลิตสู่สังคม</p> <p><b>กลยุทธ์ที่ 1</b> พัฒนาระบบบริหารจัดการงานวิจัย นวัตกรรม และงานสร้างสรรค์</p> <p><b>กลยุทธ์ที่ 2</b> เสริมสร้างและพัฒนานักวิจัยทั้งปริมาณและคุณภาพเพื่อสร้างผลิตผลงานวิจัยที่มีคุณค่าสู่สังคม</p> <p><b>กลยุทธ์ที่ 3</b> สร้างเครือข่ายภาคีการวิจัยเพื่อพัฒนาท้องถิ่น</p> <p><b>กลยุทธ์ที่ 4</b> สนับสนุนการวิจัยตามยุทธศาสตร์วิจัยแห่งชาติ สนองความต้องการของท้องถิ่น และประเทศ</p> <p><b>กลยุทธ์ที่ 5</b> ส่งเสริมการวิจัยแบบมีส่วนร่วมเพื่อสร้างเสริมความเข้มแข็งและยั่งยืนของชุมชน</p> <p><b>กลยุทธ์ที่ 6</b> ส่งเสริมการนำผลงานวิจัยไปใช้ให้เกิดประโยชน์อย่างเป็นรูปธรรม</p> <p><b>กลยุทธ์ที่ 7</b> ส่งเสริมการบูรณาการการวิจัย การเรียนการสอนและการบริการวิชาการเพื่อการพัฒนาท้องถิ่น</p> <p><b>กลยุทธ์ที่ 8</b> สืบสานโครงการอันเนื่องมาจากพระราชดำริ</p>



แผนกลยุทธ์มหาวิทยาลัยราชภัฏหมู่บ้านจอมบึง 4 ปี (พ.ศ. 2561 – 2564)	แผนพัฒนาสถาบันวิจัยและพัฒนา (พ.ศ. 2561 – 2564)
<p>กลยุทธ์ที่ 4.5 สร้างชุมชนแห่งการเรียนรู้ (PLC) เพื่อสร้างแรงบันดาลใจและพัฒนาศักยภาพในการทำวิจัยให้กับอาจารย์</p> <p>กลยุทธ์ที่ 4.6 ส่งเสริมและสนับสนุนการบูรณาการและการมีส่วนร่วมในการทำวิจัยและ/หรือการให้บริการวิชาการเพื่อพัฒนาคุณภาพชีวิตของประชาชนเพื่อสร้างชุมชนให้มีความเข้มแข็งอย่างยั่งยืน</p> <p>กลยุทธ์ที่ 4.7 สร้างและพัฒนาระบบบริหารจัดการการให้บริการวิชาการด้านการวิจัยเพื่อสร้างรายได้ให้กับมหาวิทยาลัย</p>	

### ประเด็นยุทธศาสตร์

วิจัยอย่างมีคุณภาพเพื่อสร้างคุณค่าและพัฒนาผลผลิตสู่สังคม

### เป้าประสงค์เชิงยุทธศาสตร์

1. มหาวิทยาลัยเป็นสถาบันการศึกษาเพื่อรับใช้ท้องถิ่น เป็นแหล่งให้บริการทางวิชาการด้านการวิจัยที่สอดคล้องกับความต้องการของท้องถิ่นและประเทศ เป็นศูนย์กลางของการพัฒนาศักยภาพของประชาชนในท้องถิ่นโดยใช้กระบวนการวิจัยเป็นเครื่องมือให้พึ่งพาตนเองได้
2. คณาจารย์ นักศึกษามีแรงจูงใจเพื่อผลิตผลงานวิจัยที่มีคุณค่าสู่สังคม
3. ผลงานวิจัยของมหาวิทยาลัยมีคุณภาพ สามารถตอบสนองความต้องการของท้องถิ่น สังคม ประเทศ
4. ผลงานวิจัยของมหาวิทยาลัยได้รับการยอมรับ โดยสามารถตีพิมพ์ในวารสารระดับชาติและนานาชาติได้
5. มหาวิทยาลัยมีผลงานวิจัย ผลงานสร้างสรรค์และนวัตกรรมซึ่งนำไปสู่การจดทะเบียนทรัพย์สินทางปัญญา

## ตัวชี้วัดและค่าเป้าหมาย

ตัวชี้วัด	ค่าเป้าหมาย ณ ปีงบประมาณ/ปีการศึกษา			
	2561	2562	2563	2564
1. จำนวนองค์กร ภาครัฐ เอกชน ชุมชน ในจังหวัด ราชบุรีมีส่วนร่วมในการพัฒนาชุมชนด้านเศรษฐกิจ	2 แห่ง	2 แห่ง	2 แห่ง	2 แห่ง
2. จำนวนโครงการวิจัยพัฒนาชุมชนด้านเศรษฐกิจที่มี มหาวิทยาลัยเป็นแกนนำ	1 โครงการ	1 โครงการ	1 โครงการ	1 โครงการ
3. จำนวนโครงการอันเนื่องมาจากพระราชดำริ	1 โครงการ	1 โครงการ	1 โครงการ	1 โครงการ
4. จำนวนความร่วมมือด้านการวิจัยกับภาคีเครือข่าย	2 หน่วยงาน	4 หน่วยงาน	6 หน่วยงาน	8 หน่วยงาน
5. จำนวนหน่วยงานภายในของมหาวิทยาลัยที่ทำหน้าที่ ส่งเสริมและสนับสนุนการทำวิจัยเชิงพื้นที่	1 หน่วยงาน	1 หน่วยงาน	1 หน่วยงาน	1 หน่วยงาน
6. จำนวนผลงานวิจัยที่ตอบสนองต่อความต้องการ แก้ปัญหา และพัฒนาชุมชนท้องถิ่น	10 โครงการ	10 โครงการ	10 โครงการ	10 โครงการ
7. จำนวนผลงานวิจัยที่ตอบสนองนโยบายไทยแลนด์ 4.0 เพื่อยกระดับเศรษฐกิจชุมชน	10 โครงการ	10 โครงการ	10 โครงการ	10 โครงการ
8. จำนวนผลงานนวัตกรรมที่ตอบสนองต่อความต้องการ แก้ปัญหา และพัฒนาท้องถิ่น ภูมิภาค และประเทศ	3 ผลงาน	3 ผลงาน	3 ผลงาน	3 ผลงาน
9. จำนวนงบประมาณวิจัยที่ได้รับการสนับสนุนจาก แหล่งทุนภายนอก	ไม่น้อย กว่า 5 ล้านบาท	ไม่น้อย กว่า 6 ล้านบาท	ไม่น้อย กว่า 7 ล้านบาท	ไม่น้อย กว่า 8 ล้านบาท
10. จำนวนวารสารวิจัยที่อยู่ในฐานข้อมูลของศูนย์ดัชนี การอ้างอิงวารสารไทย	1 ฉบับ	1 ฉบับ	1 ฉบับ	1 ฉบับ
11. จำนวนการตีพิมพ์เผยแพร่ผลงานวิจัยในระดับชาติ/ นานาชาติ	ไม่น้อย กว่า 120 เรื่อง	ไม่น้อย กว่า 140 เรื่อง	ไม่น้อย กว่า 160 เรื่อง	ไม่น้อย กว่า 180 เรื่อง
12. จำนวนผลงานวิจัยที่หน่วยงานภายนอกนำไปใช้ ประโยชน์เชิงประจักษ์	ไม่น้อย กว่า 20 เรื่อง	ไม่น้อย กว่า 25 เรื่อง	ไม่น้อย กว่า 30 เรื่อง	ไม่น้อย กว่า 35 เรื่อง
13. จำนวนชุมชนแห่งการเรียนรู้ด้านการวิจัยใน มหาวิทยาลัย	1 ชุมชน	2 ชุมชน	3 ชุมชน	4 ชุมชน
14. จำนวนการเพิ่มขึ้นของนักวิจัยรุ่นใหม่	ร้อยละ 5	ร้อยละ 10	ร้อยละ 15	ร้อยละ 20

ตัวชี้วัด	ค่าเป้าหมาย ณ ปีงบประมาณ/ปีการศึกษา			
	2561	2562	2563	2564
15. จำนวนผลงานวิจัยที่มีกระบวนการวิจัยเชิงปฏิบัติการแบบมีส่วนร่วม	10 โครงการ	10 โครงการ	10 โครงการ	10 โครงการ
16. จำนวนเงินที่ได้รับจากการให้บริการวิชาการด้านการวิจัย	500,000 บาท	600,000 บาท	700,000 บาท	800,000 บาท

### กลยุทธ์ด้านการวิจัย

#### กลยุทธ์ที่ 1 พัฒนาระบบบริหารจัดการงานวิจัย งานสร้างสรรค์ และนวัตกรรม

- 1.1 สร้าง แก่ไข ปรับปรุงกฎ ระเบียบ ข้อบังคับที่สนับสนุนและเอื้อต่อการดำเนินการวิจัย พัฒนานวัตกรรม และสร้างงานสร้างสรรค์
- 1.2 สร้างและพัฒนาระบบฐานข้อมูลเพื่อสนับสนุนการดำเนินการ
- 1.3 ส่งเสริมและเสริมสร้างให้เกิดบรรยากาศทางการวิจัย
- 1.4 จัดการองค์ความรู้และข้อมูลข่าวสารในรูปอิเล็กทรอนิกส์บนเว็บไซต์ของสถาบันวิจัย และพัฒนาอย่างต่อเนื่อง
- 1.5 พัฒนาระบบบริหารจัดการคุณภาพงานวิจัยอย่างครบวงจร
- 1.6 ส่งเสริม สนับสนุนการตีพิมพ์ เผยแพร่ผลงานวิจัยในระดับชาติและนานาชาติ
- 1.7 สร้างระบบประชาสัมพันธ์และเผยแพร่งานวิจัย นวัตกรรม และงานสร้างสรรค์สู่สาธารณชน
- 1.8 ส่งเสริม สนับสนุนให้มีการจดลิขสิทธิ์ อนุสิทธิบัตร สิทธิบัตร การซื้อขายทรัพย์สินทางปัญญาอันเกิดจากงานวิจัยของมหาวิทยาลัย

#### กลยุทธ์ที่ 2 เสริมสร้างและพัฒนานักวิจัยทั้งปริมาณและคุณภาพเพื่อสร้างผลิตผลงานวิจัยที่มีคุณค่าสู่สังคม

- 2.1 ฝึกอบรมและพัฒนาความรู้และทักษะที่เกี่ยวข้องกับการวิจัย ให้แก่บุคลากรทางการวิจัยอย่างต่อเนื่อง และจัดระบบนักวิจัยพี่เลี้ยงที่สามารถให้คำปรึกษาอย่างใกล้ชิด
- 2.2 กำหนดภาระงานการทำวิจัยทดแทนภาระงานสอน เพื่อส่งเสริมให้คณาจารย์ทำผลงานวิจัยมากขึ้น
- 2.3 ส่งเสริมให้มีการแลกเปลี่ยนเรียนรู้ในการทำวิจัย มีผู้รับผิดชอบในลักษณะเป็นคณะบุคคลและเปิดโอกาสให้นักวิจัยใหม่เข้ามามีส่วนร่วม
- 2.4 ส่งเสริมการสร้างเอกลักษณ์และความเชี่ยวชาญเฉพาะด้านการวิจัยของบุคลากรทางการวิจัยทุกคณะ
- 2.5 จัดทำแผนส่งเสริมและพัฒนานักวิจัยเป็นรายบุคคล
- 2.6 สร้างระบบการพัฒนานักวิจัย ได้แก่ ระบบพี่เลี้ยงโดยจัดให้นักวิจัยรุ่นใหม่ได้ทำงานวิจัยร่วมกับนักวิจัยอาวุโส เพื่อถ่ายทอดประสบการณ์ ความรู้ และนำไปใช้ปฏิบัติ

- 2.7 จัดหาเงินทุนสนับสนุนการวิจัยสำหรับอาจารย์ นักวิจัย และนักศึกษา จากแหล่งเงินทุนต่าง ๆ ทั้งภายในและภายนอกสถาบัน
- 2.8 สร้างแรงจูงใจ เชิดชูเกียรตินักวิจัยที่สร้างชื่อเสียงให้มหาวิทยาลัย จัดการประกวดผลงานวิจัย วิทยานิพนธ์ รางวัลผลงานวิจัยดีเด่น
- 2.9 จัดเวทีนำเสนอผลงานวิจัยและงานสร้างสรรค์นวัตกรรมระดับชาติ และระดับนานาชาติ
- 2.10 พัฒนาหัวหน้าชุดโครงการวิจัยให้มีศักยภาพในการบริหารงานชุดโครงการ
- 2.11 ส่งเสริมการวิจัยเป็นทีมและการทำวิจัยร่วมกับสถาบันที่มีชื่อเสียงทั้งในและต่างประเทศ

### กลยุทธ์ที่ 3 สร้างเครือข่ายภาคีการวิจัยเพื่อพัฒนาท้องถิ่น

- 3.1 ส่งเสริมการสร้างเครือข่ายการวิจัยแบบบูรณาการ เพื่อการพัฒนาท้องถิ่น ทั้งระดับจังหวัดภูมิภาค และระดับประเทศ
- 3.2 สร้างเครือข่ายความร่วมมือการวิจัยทั้งภายในสถาบัน ระหว่างสถาบัน และระหว่างประเทศ
- 3.3 แลกเปลี่ยนอาจารย์/นักวิจัย/นักศึกษาระหว่างมหาวิทยาลัย
- 3.4 จัดสัมมนาวิชาการเพื่อพัฒนาโจทย์วิจัยร่วมกันระหว่างหน่วยงานในเครือข่าย
- 3.5 ร่วมกับชุมชนในการทำวิจัยและพัฒนา จนสามารถสร้างมูลค่าทางสังคมและค้ำองค์ความรู้สู่สังคม

### กลยุทธ์ที่ 4 สนับสนุนการวิจัยตามยุทธศาสตร์วิจัยแห่งชาติ และตอบสนองความต้องการของท้องถิ่น

- 4.1 ส่งเสริมการวิจัยเชิงบูรณาการพันธกิจ ที่เอื้อต่อการส่งเสริมวิสาหกิจชุมชนอย่างครบวงจรโดยความร่วมมือขององค์กรท้องถิ่น
- 4.2 ส่งเสริมการกำหนดทิศทางการวิจัยที่ชัดเจน และเชื่อมโยงกับสภาพปัญหาและความต้องการของท้องถิ่น และประเทศ
- 4.3 จัดสรรทุนอุดหนุนการวิจัยด้วยการกำหนดขอบข่าย หัวข้อที่สอดคล้องกับความต้องการของสถาบันหรือชุมชน โดยจัดทำประกาศข้อกำหนดการวิจัย (TOR) ให้แก่บุคลากรทางการวิจัยและนักศึกษา
- 4.4 จัดหาสิ่งอำนวยความสะดวกต่าง ๆ รวมทั้งฐานข้อมูลผลงานวิจัย เพื่อเอื้อประโยชน์ต่อการทำวิจัย
- 4.5 จัดทำแผนสนับสนุนทุนวิจัยและแสวงหาทุนวิจัยทั้งจากภายในและภายนอก

## กลยุทธ์ที่ 5 ส่งเสริมการวิจัยแบบมีส่วนร่วมเพื่อสร้างเสริมความเข้มแข็งและยั่งยืนของชุมชน

5.1 ส่งเสริมการวิจัยในลักษณะแผนงานวิจัยหรือชุดโครงการแบบมีส่วนร่วม โดยมีการกำหนดทิศทางการวิจัย และจัดทำแผนการวิจัยแบบบูรณาการร่วมกับองค์กรท้องถิ่นอย่างชัดเจน

5.2 พัฒนาศักยภาพของชุมชนในด้านการวิจัย โดยการให้ความรู้เกี่ยวกับกระบวนการวิจัยและส่งเสริมให้ชุมชนร่วมทำวิจัย

5.3 พัฒนาศักยภาพและขยายการให้บริการวิชาการในหลากหลายมิติ โดยอาศัยกระบวนการมีส่วนร่วมเพื่อตอบสนองความต้องการ และสร้างความเข้มแข็งยั่งยืนของชุมชน

5.4 ส่งเสริมและพัฒนาให้มีการจัดทำชุดโครงการวิจัยเพื่อรองรับการการเป็นสมาชิกประชาคมอาเซียนตามยุทธศาสตร์ของชาติ

5.5 พัฒนากลุ่มวิจัยสร้างสรรค์ในสาขาที่เป็นจุดเด่นของมหาวิทยาลัย โดยจัดตั้งศูนย์การวิจัยเพื่อรวบรวมองค์ความรู้เฉพาะด้าน ที่สะท้อนความเชี่ยวชาญเฉพาะและตรงกับความต้องการของท้องถิ่น

5.6 ส่งเสริมและสนับสนุนให้มีการนำองค์ความรู้ที่ได้จากการวิจัย หรืองานที่ได้รับการตีพิมพ์เผยแพร่ไปใช้ประโยชน์ในการพัฒนาการเรียนการสอน การพัฒนาเศรษฐกิจสังคมในระดับท้องถิ่นและระดับชาติ

## กลยุทธ์ที่ 6 ส่งเสริมการนำผลงานวิจัยไปใช้ให้เกิดประโยชน์อย่างเป็นรูปธรรม

6.1 เสริมสร้างสัมพันธที่ดี และเป็นที่ยังทางวิชาการแก่ชุมชนโดยอาศัยฐานความรู้จากงานวิจัยเป็นเครื่องมือ จัดให้มีการบริการวิชาการในลักษณะการจัดการความรู้ (Knowledge Management) จากแหล่งวิจัยสู่ชุมชนให้มากขึ้น โดยเน้นทางด้าน การถ่ายทอดองค์ความรู้และเทคโนโลยีเพื่อการแก้ปัญหาของชุมชน

6.2 ส่งเสริมการเผยแพร่ผลงานวิจัย เช่น จัดทำจดหมายข่าวเผยแพร่ข่าวสารผลงานวิจัย จัดทำ E-Journal จัดประชุมสัมมนาแลกเปลี่ยนและเผยแพร่ผลงานวิจัย จัดเวทีนำเสนอผลงานวิจัยเพื่อเผยแพร่ให้ผู้สนใจได้รับทราบและนำผลการวิจัยไปใช้ประโยชน์ได้จริง

6.3 นำความรู้ที่ได้จากการวิจัยมาจัดระบบ เพื่อให้สามารถนำมาใช้ประโยชน์ได้จริง

6.4 นำผลการวิจัยไปใช้กับภารกิจต่าง ๆ ที่เกี่ยวข้อง

6.5 ส่งเสริมการจัดประชุมวิชาการทั้งระดับชาติ และนานาชาติ การเผยแพร่ผลงานสู่สาธารณะและการเข้าร่วมเครือข่ายทางวิชาการ โดยเฉพาะระดับชาติและระดับนานาชาติ

6.6 จัดตั้งทีมงานเพื่อพัฒนาบทความทางวิชาการ และพัฒนาวารสารของมหาวิทยาลัยให้ได้มาตรฐานระดับชาติและระดับสากล

**กลยุทธ์ที่ 7 ส่งเสริมการบูรณาการการวิจัย การเรียนการสอน และการบริการวิชาการเพื่อการพัฒนาท้องถิ่น**

7.1 สนับสนุนการวิจัยเชิงบูรณาการพันธกิจ ที่เชื่อมโยงทั้งงานสอน วิจัย บริการวิชาการ รวมถึงการพัฒนาเทคโนโลยี และส่งเสริมศิลปวัฒนธรรมเพื่อนำสู่การแก้ปัญหาและพัฒนาท้องถิ่น

7.2 ส่งเสริมและสนับสนุนให้มีการกำหนดหัวข้อวิจัย ให้สอดคล้องกับการนำผลการวิจัยไปใช้ประโยชน์ทั้งต่อการพัฒนาการเรียนการสอน การแก้ปัญหาให้กับท้องถิ่น และการให้บริการวิชาการแก่ท้องถิ่น

7.3 สนับสนุน ส่งเสริมการบูรณาการงานวิจัยกับกระบวนการเรียนการสอน

**กลยุทธ์ที่ 8 สืบสานโครงการอันเนื่องมาจากพระราชดำริ**

8.1 จัดตั้งหน่วยงานกลางสำหรับประสานงานโครงการอันเนื่องมาจากพระราชดำริ

8.2 ทบทวนแผนและจัดทำสารสนเทศลงสู่หน่วยงานที่เกี่ยวข้อง

8.3 ดำเนินงานตามแผนพรอัมประเมินติดตามอย่างต่อเนื่อง

8.4 รายงานผลดำเนินงานต่อหน่วยงานที่เกี่ยวข้อง

## แผนปฏิบัติการสถาบันวิจัยและพัฒนา ปีงบประมาณ พ.ศ. 2564

จากการนำแผนกลยุทธ์มหาวิทยาลัยราชภัฏหมู่บ้านจอมบึง 4 ปี (พ.ศ.2561-2564) มาสู่แผนพัฒนาสถาบันวิจัยและพัฒนา (พ.ศ. 2561-2564) ฉบับปรับปรุงครั้งที่ 3 และแผนปฏิบัติการสถาบันวิจัยและพัฒนา ปีงบประมาณ พ.ศ. 2564 เพื่อให้บรรลุตามกลยุทธ์ สถาบันวิจัยและพัฒนาได้เสนอโครงการในปีงบประมาณ พ.ศ. 2564 เพื่อตอบสนองตัวชี้วัดการประกันคุณภาพการศึกษาและแผนกลยุทธ์มหาวิทยาลัยราชภัฏหมู่บ้านจอมบึง 4 ปี (พ.ศ. 2561-2564) จำนวน 9 โครงการ เป็นเงินรวมทั้งสิ้น 12,337,120 บาท (สิบสองล้านสามแสนสามหมื่นเจ็ดพันหนึ่งร้อยยี่สิบบาทถ้วน) โดยจำแนกโครงการตามประเภทของแหล่งงบประมาณโดยแบ่งเป็นเงินงบประมาณแผ่นดิน เงินรายได้ และเงินรายได้สะสม ดังนี้

### 1. เงินงบประมาณแผ่นดิน จำนวน 2,552,400 บาท

ที่	โครงการ	รหัสโครงการ	จำนวนเงิน
1	<b>การพัฒนาการจัดการเรียนการสอนโดยใช้ดิจิทัล</b> กิจกรรมที่ 1 จัดเวทีเพื่อยกระดับนวัตกรรมดิจิทัล กิจกรรมที่ 2 พัฒนาความสามารถระบบ MCRU MOOC กิจกรรมที่ 3 สนับสนุนการสร้างสรรค์และเผยแพร่นวัตกรรม กิจกรรมที่ 4 บริหารจัดการโครงการเพื่อขับเคลื่อนสู่มหาวิทยาลัยดิจิทัล กิจกรรมที่ 5 การอบรมเชิงปฏิบัติการการยกระดับคุณภาพการศึกษาเพื่อการพัฒนา e-content กิจกรรมที่ 6 ยกระดับบุคลากรเป็นผู้ประเมินคุณภาพการบริหารงานและกระบวนการพัฒนาซอฟต์แวร์ตามมาตรฐาน ISO/IEC29110	6433000004	<b>3,042,630</b> 166,950 1,502,700 638,000 462,670 93,850 178,460
2	<b>สนับสนุน DLTV เพื่อแก้ไขปัญหาขาดแคลนครูให้โรงเรียนขนาดเล็ก</b> กิจกรรมที่ 1 สำรวจพื้นที่และจัดเตรียมโรงเรียนขนาดเล็กในการดำเนินงานและประชาสัมพันธ์ให้กลุ่มเป้าหมายรับทราบถึงรายละเอียดของโครงการ กิจกรรมที่ 2 จัดประชุมคณะกรรมการดำเนินงาน ผู้บริหารและครูในโรงเรียนขนาดเล็กเพื่อบันทึกข้อตกลงความร่วมมือกันในทางวิชาการ กิจกรรมที่ 3 จัดจ้างผลิตสื่อวีดิทัศน์ และซื้อสื่อบันทึกข้อมูลเพื่อทำสำเนาเนื้อหา DLTV สำหรับโรงเรียนขนาดเล็ก กิจกรรมที่ 4 จัดอบรมเชิงปฏิบัติการด้านเทคนิคในการบริหาร	6433000005	<b>888,300</b> 14,700 42,400 563,300 78,850

ที่	โครงการ	รหัสโครงการ	จำนวนเงิน
	จัดการสำหรับบุคลากรครู		
	กิจกรรมที่ 5 จัดอบรมเชิงปฏิบัติการด้านกระบวนการจัดการเรียนรู้แบบ Active Learning ที่สัมพันธ์กับสื่อ eDLTV		51,050
	กิจกรรมที่ 6 กำกับ และติดตามผู้เข้าอบรมด้วยระบบ Coaching and Mentoring		138,000
3	โครงการพัฒนาความสามารถนักเรียนเพื่อทดสอบการศึกษา ระดับชาติขั้นพื้นฐาน O-NET ของโรงเรียนตำรวจตระเวน ชายแดนในจังหวัดราชบุรี	6433000006	276,000
	กิจกรรมที่ 1 อบรมเชิงปฏิบัติการการพัฒนาความสามารถทาง ภาษาอังกฤษ เพื่อการทดสอบทางการศึกษา ระดับชาติขั้นพื้นฐาน (O-NET) ของนักเรียนชั้น ประถมศึกษาปีที่ 6 โรงเรียนตำรวจตระเวน ชายแดนตะโกปิดทอง		36,545
	กิจกรรมที่ 2 อบรมเชิงปฏิบัติการการพัฒนาความสามารถทาง ภาษาอังกฤษเพื่อการทดสอบทางการศึกษา ระดับชาติขั้นพื้นฐาน (O-NET) ของนักเรียนชั้น ประถมศึกษาปีที่ 6 โรงเรียนตำรวจตระเวน ชายแดนบ้านถ้ำหิน		30,805
	กิจกรรมที่ 3 อบรมเชิงปฏิบัติการการพัฒนาความสามารถทาง ภาษาไทยเพื่อการทดสอบทางการศึกษา ระดับชาติขั้นพื้นฐาน (O-NET) ของนักเรียนชั้น ประถมศึกษาปีที่ 6 โรงเรียนตำรวจตระเวน ชายแดน ตะโกปิดทอง		37,000
	กิจกรรมที่ 4 อบรมเชิงปฏิบัติการการพัฒนาความสามารถทาง ภาษาไทยเพื่อการทดสอบทางการศึกษา ระดับชาติขั้นพื้นฐาน (O-NET) ของนักเรียนชั้น ประถมศึกษาปีที่ 6 โรงเรียนตำรวจตระเวน ชายแดนบ้านถ้ำหิน		31,420
	กิจกรรมที่ 5 อบรมเชิงปฏิบัติการการพัฒนาความสามารถทาง คณิตศาสตร์เพื่อการทดสอบทางการศึกษา ระดับชาติขั้นพื้นฐาน (O-NET) ของนักเรียนชั้น ประถมศึกษาปีที่ 6 โรงเรียนตำรวจตระเวน ชายแดน ตะโกปิดทอง		37,670
	กิจกรรมที่ 6 อบรมเชิงปฏิบัติการการพัฒนาความสามารถทาง		31,810



ที่	โครงการ	รหัสโครงการ	จำนวนเงิน
	คณิตศาสตร์เพื่อการทดสอบทางการศึกษา ระดับชาติขั้นพื้นฐาน (O-NET) ของนักเรียนชั้น ประถมศึกษาปีที่ 6 โรงเรียนตำรวจตระเวน ชายแดนบ้านถ้ำหิน		
	<b>กิจกรรมที่ 7</b> อบรมเชิงปฏิบัติการการพัฒนาความสามารถทาง วิทยาศาสตร์เพื่อการทดสอบทางการศึกษา ระดับชาติขั้นพื้นฐาน(O-NET) ของนักเรียนชั้น ประถมศึกษาปีที่ 6 โรงเรียนตำรวจตระเวน ชายแดน ตะโกปิดทอง		38,410
	<b>กิจกรรมที่ 8</b> อบรมเชิงปฏิบัติการการพัฒนาความสามารถทาง วิทยาศาสตร์เพื่อการทดสอบทางการศึกษา ระดับชาติขั้นพื้นฐาน (O-NET) ของนักเรียนชั้น ประถมศึกษาปีที่ 6 โรงเรียนตำรวจตระเวน ชายแดนบ้านถ้ำหิน		32,340
4	โครงการพัฒนาศักยภาพครูของโรงเรียนตำรวจตระเวนชายแดน สังกัดกองกำกับการตำรวจตระเวนชายแดนที่ 13 ค่ายพระพุท ยอดฟ้า	6433000007	450,000
5	โครงการส่งเสริมพัฒนาความเป็นครูบัณฑิตคืนถิ่นในโครงการ พระราชดำริสมเด็จพระกนิษฐาธิราชเจ้า กรมสมเด็จพระเทพ รัตนราชสุดาฯ สยามบรมราชกุมารี	6433000008	294,700
	<b>กิจกรรมที่ 1</b> นิเทศการฝึกงานที่บ้านเกิดเพื่อการส่งเสริมและ พัฒนาความเป็นครูบัณฑิตคืนถิ่นฯ		97,600
	<b>กิจกรรมที่ 2</b> กิจกรรมการส่งเสริมการเรียนรู้ในโครงการอัน เนื่องมาจากพระราชดำริ		125,700
	<b>กิจกรรมที่ 3</b> อบรมเชิงปฏิบัติการการพัฒนาศักยภาพด้านอาชีพ เพื่อการพัฒนาบ้านเกิด		71,400
6	ชุดครุภัณฑ์ประจำห้องศูนย์อบรมและทดสอบทักษะทางด้าน ดิจิทัลตามมาตรฐานสากล IC DL และชุดครุภัณฑ์ประจำห้องปฏิบัติ เทคโนโลยีปัญญาประดิษฐ์เพื่อการเรียนรู้และสร้างสรรค์นวัตกรรม	6433000009	3,915,900
	<b>กิจกรรมที่ 1</b> ครุภัณฑ์ประจำห้องปฏิบัติเทคโนโลยี ปัญญาประดิษฐ์เพื่อการเรียนรู้และสร้งสรค์ นวัตกรรม		1,061,300
	<b>กิจกรรมที่ 2</b> ครุภัณฑ์ประจำห้องศูนย์อบรมและทดสอบทักษะ ทางด้านดิจิทัลตามมาตรฐานสากล IC DL		2,854,600

## 2. เงินรายได้ จำนวน 1,235,290 บาท

ที่	โครงการ	รหัสโครงการ	จำนวนเงิน
1	โครงการบริหารและพัฒนาหน่วยงาน กิจกรรมที่ 1 การบริหาร / พัฒนาสำนักงาน กิจกรรมที่ 2 ประชุมคณะกรรมการประจำสถาบันวิจัยและพัฒนา กิจกรรมที่ 3 ตรวจสอบประกันคุณภาพการศึกษาภายใน ประจำปีการศึกษา 2563	6433000001	79,870 40,900 23,880 15,090
2	โครงการสมทบทุนกองทุนส่งเสริมงานวิจัย - ทุนอุดหนุนการทำวิจัยโครงการ 1 อาจารย์ 1 งานวิจัย - ทุนอุดหนุนการวิจัย เรื่อง การติดตามภาวะการปฏิบัติงานของ บัณฑิตระดับปริญญาตรีของมหาวิทยาลัยราชภัฏหมู่บ้านจอมบึง ประจำปีการศึกษา 2562 - ทุนอุดหนุนการวิจัย เรื่อง การศึกษาความพึงพอใจของนายจ้าง บัณฑิต ปีการศึกษา 2562 - ทุนอุดหนุนการวิจัย เรื่อง การประเมินสมรรถนะของบัณฑิต มหาวิทยาลัยราชภัฏหมู่บ้านจอมบึง ปีการศึกษา 2562	6433000003	1,155,420 1,005,420 50,000 50,000 50,000

## 3. เงินรายได้สะสม จำนวน 2,234,300 บาท

ที่	โครงการ	รหัสโครงการ	จำนวนเงิน
1	โครงการส่งเสริมสนับสนุนการวิจัย เทคโนโลยี และนวัตกรรม กิจกรรมที่ 1 การประชุมวิชาการระดับชาติราชภัฏหมู่บ้าน จอมบึงวิจัย ครั้งที่ 9 และนานาชาติ ครั้งที่ 1 กิจกรรมที่ 2 จัดนิทรรศการการนำเสนอผลงานวิจัยร่วมกับ สำนักงานคณะกรรมการวิจัยแห่งชาติ (วช) กิจกรรมที่ 3 สนับสนุนการตีพิมพ์เผยแพร่ผลงานวิจัย และ ตอบแทนผู้มีผลงานวิจัยดีเด่นเชิงประจักษ์ กิจกรรมที่ 4 การจัดทำวารสารวิจัยมหาวิทยาลัยราชภัฏ หมู่บ้านจอมบึง สาขามนุษยศาสตร์และ สังคมศาสตร์ กิจกรรมที่ 5 ค่าสาธารณูปโภค (ค่าแสดมภ์จัดส่งเอกสารตอบ กลับผู้ทรงคุณวุฒิในการจัดทำวารสารวิจัย สาขา มนุษยศาสตร์และสังคมศาสตร์ และสาขา วิทยาศาสตร์ เทคโนโลยี และนวัตกรรม กิจกรรมที่ 6 การจัดทำวารสารวิทยาศาสตร์ เทคโนโลยี และ นวัตกรรม	6433000002	2,234,300 500,000 150,000 600,000 296,140 6,460 297,400

ที่	โครงการ	รหัสโครงการ	จำนวนเงิน
	กิจกรรมที่ 7 พัฒนาการเขียนข้อเสนอโครงการวิจัย		138,300
	กิจกรรมที่ 8 การประชุมวิชาการระดับชาติและนานาชาติ “ราชภัฏวิจัย ครั้งที่ 7”		246,000

โดยมีรายละเอียดในแต่ละโครงการ ดังนี้

## โครงการเงินงบประมาณแผ่นดิน



**มหาวิทยาลัยราชภัฏหมู่บ้านจอมบึง**  
**คำของบประมาณ ประจำปีงบประมาณ พ.ศ. 2564**

**แหล่งงบประมาณ 1, งบประมาณแผ่นดิน**

1. โครงการ การพัฒนาการจัดการเรียนการสอนโดยใช้ดิจิทัล รหัสโครงการ 6433000004
2. ผู้รับผิดชอบโครงการ ผู้อำนวยการสถาบันวิจัยและพัฒนา หน่วยงาน สถาบันวิจัยและพัฒนา
3. โครงการสอดคล้องกับยุทธศาสตร์มหาวิทยาลัย

ยุทธศาสตร์ที่ 03, ยุทธศาสตร์ที่ 3 การยกระดับคุณภาพการศึกษา

กลยุทธ์ 0301, กลยุทธ์ที่ 1 ขับเคลื่อน ผลักดันให้ประธานสาขาวิชา และคณะกรรมการบริหารสาขาวิชาให้ดำเนินการสร้างหลักสูตรใหม่ หรือหลักสูตรปรับปรุงที่ทันสมัยให้สอดคล้องกับการเปลี่ยนแปลงและตอบสนองกับความต้องการของท้องถิ่นและประเทศชาติ

ตัวชี้วัดที่ ตัวชี้วัดที่ 1 จำนวนของการดำเนินการสร้างหลักสูตรใหม่หรือหลักสูตรปรับปรุงที่ทันสมัยมีมาตรฐานตามเกณฑ์ของกระทรวง

4. โครงการสอดคล้องกับแผนปฏิบัติการประจำปีของมหาวิทยาลัย

แผนงาน แผนงานยุทธศาสตร์

ผลผลิต โครงการยุทธศาสตร์มหาวิทยาลัยราชภัฏเพื่อการพัฒนาท้องถิ่น

งาน/โครงการ มหาวิทยาลัยราชภัฏเพื่อการพัฒนาท้องถิ่น

5. หลักการและเหตุผล

การส่งเสริมการเรียนรู้ (Digital Learning) คือการพัฒนากระบวนการเรียนการสอนแบบดิจิทัล เพื่อสนองต่อการเรียนรู้ตลอดชีวิต โดยการสร้างหลักสูตรออนไลน์ระบบเปิดที่รองรับผู้เรียนจำนวนมาก (Massive Open Online Course) โดยการสร้างหลักสูตร/รายวิชาออนไลน์ในลักษณะเปิดที่อนุญาตให้ผู้เรียนจำนวนมากเข้ามาเรียนรู้ไปด้วยกัน อย่างยืดหยุ่น ทุกสถานที่ (จากทั่วโลก) ทุกเวลา (ไม่จำกัดเวลา) และทุกเครื่องมือ (ไม่จำกัดอุปกรณ์การเข้าถึง) ดังนั้นฝ่ายพัฒนาระบบดิจิทัลเพื่อการเรียนการสอนและบริหารจัดการองค์กร อีกทั้งการนำเทคโนโลยีและนวัตกรรมดิจิทัลมาประยุกต์ใช้ในการพัฒนาองค์กร พัฒนาภาคการศึกษา ภาคธุรกิจ และภาคอุตสาหกรรมในท้องถิ่นเพื่อการยกระดับขีดความสามารถ หรือการเพิ่มประสิทธิภาพ จึงได้จัดทำโครงการ “พัฒนารูปแบบการจัดการเรียนการสอน” เพื่อเป็นแนวทางหนึ่งในการยกระดับคุณภาพการศึกษา สนับสนุนงานนวัตกรรมโดยใช้ดิจิทัล และพัฒนานักศึกษา

6. วัตถุประสงค์โครงการ

1. เพื่อดำเนินการบริหารจัดการโครงการให้ขับเคลื่อนสู่มหาวิทยาลัยดิจิทัล
2. เพื่อสนับสนุนการจัดเวทียกระดับนวัตกรรมดิจิทัลของมหาวิทยาลัยราชภัฏหมู่บ้านจอมบึง
3. เพื่อพัฒนาความสามารถระบบ MCRU MOOC
4. เพื่อสนับสนุนการสร้างสรรค์และเผยแพร่นวัตกรรมของมหาวิทยาลัยราชภัฏหมู่บ้านจอมบึง

5. เพื่อยกระดับคุณภาพการศึกษาและการพัฒนา e-content

6. เพื่อพัฒนาคณาจารย์ บุคลากร และนักศึกษา ทางด้านดิจิทัล

### 7. กลุ่มเป้าหมาย

คณาจารย์ บุคลากร นักศึกษา ในมหาวิทยาลัย ได้รับการพัฒนาการเรียนการสอนเพื่อเตรียมความพร้อมในการก้าวสู่ยุคดิจิทัล

### 8. รูปแบบกิจกรรม

พัฒนารูปแบบการเรียนการสอนและสนับสนุนงานนวัตกรรม เพื่อเตรียมความพร้อมในการก้าวสู่ยุคดิจิทัล

### 9. สถานที่ดำเนินการ

มหาวิทยาลัยราชภัฏหมู่บ้านจอมบึง

### 10. ตัวชี้วัดความสำเร็จของโครงการ (Output)

ตัวชี้วัด(Indicators)	หน่วยนับ	ค่าเป้าหมาย (Target)
เชิงปริมาณ		
1. เนื้อหาและสื่อดิจิทัล e-content	โมดูล	10
เชิงคุณภาพ		
1. มีผลงานทางด้านดิจิทัลไม่น้อยกว่า	ผลงาน	10
เชิงเวลา		
1. โครงการดำเนินการแล้วเสร็จ	ร้อยละ	100

### 11. ตัวชี้วัดความสำเร็จของกิจกรรม (Output)

กิจกรรม	ตัวชี้วัด (Indicators)	หน่วยนับ	ค่าเป้าหมาย(Target)			
			ปี 2563	ปี 2564		
			ไตรมาส 1 (ต.ค.63 - ธ.ค. 63)	ไตรมาส 2 (ม.ค. 64 - มี.ค. 64)	ไตรมาส 3 (เม.ย. 64 - มิ.ย.64)	ไตรมาส 4 (ก.ค.64 - ก.ย. 64)
1. จัดเวทีเพื่อยกระดับนวัตกรรมดิจิทัล	ตัวชี้วัดเชิงปริมาณ : จำนวนผู้เข้าร่วมโครงการ	คน	60.00	0.00	0.00	0.00
	ตัวชี้วัดเชิงคุณภาพ : มีผลงานทางด้านนวัตกรรม	ผลงาน	5.00	0.00	0.00	0.00

กิจกรรม	ตัวชี้วัด (Indicators)	หน่วย นับ	ค่าเป้าหมาย(Target)			
			ปี 2563	ปี 2564		
			ไตรมาส 1 (ต.ค.63 - ธ.ค. 63)	ไตร มาส 2 (ม.ค. 64 - มี.ค. 64)	ไตรมาส 3 (เม.ย. 64 - มิ.ย.64)	ไตรมาส 4 (ก.ค.64 - ก.ย. 64)
	ไม่น้อยกว่า					
2. พัฒนา ความสามารถระบบ MCRU MOOC	ตัวชี้วัดเชิง ปริมาณ : จำนวน งานที่ได้พัฒนา ปรับปรุง ความสามารถ ระบบ MCRU MOOC	งาน	0.00	0.00	1.00	0.00
	ตัวชี้วัดเชิง คุณภาพ : มีเนื้อหา และสื่อดิจิทัล e- content ที่ได้รับ การพัฒนาระบบ MCRU MOOC	โมดูล	0.00	0.00	10.00	0.00
3. สนับสนุนการ สร้างสรรค์และ เผยแพร่นวัตกรรม	ตัวชี้วัดเชิง ปริมาณ : จำนวน ผู้เข้าร่วมการ สนับสนุนการ สร้างสรรค์และ เผยแพร่นวัตกรรม	คน	5.00	0.00	5.00	0.00
	ตัวชี้วัดเชิง คุณภาพ : จำนวน ผลงานทางด้าน นวัตกรรมที่ได้มี การสร้างสรรค์และ เผยแพร่นวัตกรรม ดิจิทัล	ผลงาน	2.00	0.00	2.00	0.00
4. บริหารจัดการ	ตัวชี้วัดเชิง	ครั้ง	5.00	5.00	5.00	5.00

กิจกรรม	ตัวชี้วัด (Indicators)	หน่วย นับ	ค่าเป้าหมาย(Target)			
			ปี 2563	ปี 2564		
			ไตรมาส 1 (ต.ค.63 - ธ.ค. 63)	ไตร มาส 2 (ม.ค. 64 - มี.ค. 64)	ไตรมาส 3 (เม.ย. 64 - มิ.ย.64)	ไตรมาส 4 (ก.ค.64 - ก.ย. 64)
โครงการเพื่อ ขับเคลื่อนสู่ มหาวิทยาลัยดิจิทัล	ปริมาณ : จำนวน กิจกรรมที่ได้ ดำเนินการ					
	ตัวชี้วัดเชิง คุณภาพ : การ บริหารจัดการ โครงการมี ประสิทธิภาพ	ร้อยละ	80.00	80.00	80.00	80.00
5. การอบรมเชิง ปฏิบัติการการ ยกระดับคุณภาพ การศึกษาเพื่อการ พัฒนา e-content	ตัวชี้วัดเชิง ปริมาณ : จำนวน ของผู้เข้าร่วม โครงการ	ครั้ง	0.00	25.00	0.00	0.00
	ตัวชี้วัดเชิง คุณภาพ : ผู้เข้าร่วมอบรม สามารถสร้าง e- content ได้อย่าง มีประสิทธิภาพ	ร้อยละ	0.00	80.00	0.00	0.00
6. ยกระดับบุคลากร เป็นผู้ประเมินคุณภาพ การบริหารงานและ กระบวนการพัฒนา ซอฟต์แวร์ตาม มาตรฐาน ISO/IEC29110	ตัวชี้วัดเชิง ปริมาณ : จำนวน ผู้เข้าร่วมโครงการ	คน	4.00	4.00	4.00	4.00
	ตัวชี้วัดเชิง คุณภาพ :	แห่ง	0.00	0.00	2.00	0.00



กิจกรรม	ตัวชี้วัด (Indicators)	หน่วย นับ	ค่าเป้าหมาย(Target)			
			ปี 2563	ปี 2564		
			ไตรมาส 1 (ต.ค.63 - ธ.ค. 63)	ไตร มาส 2 (ม.ค. 64 - มี.ค. 64)	ไตรมาส 3 (เม.ย. 64 - มิ.ย.64)	ไตรมาส 4 (ก.ค.64 - ก.ย. 64)
	ผู้เข้าร่วมโครงการ ได้ประสบการณ์ใน ฐานะผู้ร่วม ประเมิน (Audit Team Member: ATM) กับ สถาน ประกอบการผู้ขอ รับรอง					

## 12. ผลที่คาดว่าจะได้รับ

มหาวิทยาลัยเทคโนโลยีราชมงคลธัญบุรีบ้านจอมบึง ได้สำรวจและประเมินศักยภาพด้านเทคโนโลยีสารสนเทศและการสื่อสาร (ICT) ของมหาวิทยาลัย เพื่อใช้เป็นข้อมูลพื้นฐานในการวิเคราะห์บททวนและปรับทิศทางการดำเนินการ และพร้อมที่จะขับเคลื่อนนโยบายดิจิทัลเพื่อเศรษฐกิจและสังคมของประเทศ โดยได้ศึกษาและรวบรวมข้อมูลเกี่ยวกับแนวโน้มทางเทคโนโลยี (Technology Trends) เทคโนโลยีที่มีอิทธิพลต่อไทยในการปรับตัวเข้าสู่ยุคเศรษฐกิจดิจิทัล เทคโนโลยี Internet of Things (IoT) นโยบายของรัฐบาลด้านดิจิทัลเพื่อเศรษฐกิจและสังคม นิยามแนวคิดเศรษฐกิจดิจิทัลเพื่อสังคม แนวคิดในการขับเคลื่อนเศรษฐกิจดิจิทัลของประเทศ กรอบยุทธศาสตร์ดิจิทัลเพื่อเศรษฐกิจและสังคมของประเทศ แนวทางขับเคลื่อนกรอบยุทธศาสตร์ของประเทศ การขับเคลื่อน Digital Economy ของประเทศ และเป้าหมายของกรอบยุทธศาสตร์เศรษฐกิจและสังคมดิจิทัลของประเทศ

## 13. แผนการดำเนินงาน

กิจกรรม	หน่วย นับ	รวมทั้งสิ้น	แผนปฏิบัติงานและแผนการใช้จ่ายเงิน(บาท)			
			ปี 2563	ปี 2564		
			ไตรมาส 1 (ต.ค.63 – ธ.ค.63)	ไตรมาส 2 (ม.ค.64 – มี.ค.64)	ไตรมาส 3 (เม.ย.64 – มิ.ย.64)	ไตรมาส 4 (ก.ค.64 – ก.ย.64)
1. จัดเวทีเพื่อ ยกระดับนวัตกรรม ดิจิทัล	กิจกรรม	166,950.00	166,950.00	0.00	0.00	0.00
2. พัฒนา ความสามารถ ระบบ MCRU MOOC	ระบบ	1,502,700.00	0.00	0.00	1,502,700.00	0.00
3. สนับสนุนการ สร้างสรรค์และ เผยแพร่ นวัตกรรม	โครงการ	638,000.00	319,000.00	0.00	319,000.00	0.00
4. บริหารจัดการ โครงการเพื่อ ขับเคลื่อนสู่ มหาวิทยาลัยดิจิทัล	งาน	462,670.00	200,000.00	100,000.00	100,000.00	62,670.00
5. การอบรมเชิง ปฏิบัติการการ ยกระดับคุณภาพ การศึกษาเพื่อการ พัฒนา e-content	โครงการ	93,850.00	0.00	93,850.00	0.00	0.00
6. ยกระดับ บุคลากรเป็นผู้ ประเมินคุณภาพ การบริหารงานและ กระบวนการพัฒนา ซอฟต์แวร์ตาม มาตรฐาน ISO/IEC29110	กิจกรรม	178,460.00	5,860.00	11,720.00	160,880.00	0.00

## 14. งบประมาณที่ใช้

กิจกรรม	รายการ/รายละเอียด ค่าใช้จ่าย/คุณลักษณะ ครุภัณฑ์/รูปแบบรายการ ที่ดินและสิ่งก่อสร้าง	หมวดรายจ่าย	จำนวนเงิน
1. จัดเวทีเพื่อยกระดับ นวัตกรรมดิจิทัล	<p>ค่าตอบแทน</p> <p>1. ค่าตอบแทน คณะกรรมการผู้ทรงคุณวุฒิ ภายนอก จำนวน 20.00 ผลงาน X ระยะเวลา 1.00 ครั้ง X งบประมาณ 3000.00บาท รวมทั้งสิ้น = 60000.00 บาท</p> <p>ค่าใช้จ่าย</p> <p>1. ค่าอาหาร จำนวน 60.00 คน X ระยะเวลา 1.00 มื้อ X งบประมาณ 120.00บาท รวมทั้งสิ้น = 7200.00 บาท</p> <p>2. ค่าอาหารว่างและ เครื่องดื่ม จำนวน 60.00 คน X ระยะเวลา 2.00 มื้อ X งบประมาณ 35.00บาท รวมทั้งสิ้น = 4200.00 บาท</p> <p>3. ค่าห้องพัก จำนวน 1.00 วัน X ระยะเวลา 4.00 ห้อง X งบประมาณ 1450.00บาท รวมทั้งสิ้น = 5800.00 บาท</p> <p>4. ค่าเดินทางสำหรับ คณะกรรมการผู้ทรงคุณวุฒิ ภายนอก จำนวน 1.00 เที่ยว X ระยะเวลา 4.00 คน X งบประมาณ 2000.00บาท รวมทั้งสิ้น =</p>	ตอบแทน, ใช้ สอย, วัสดุ	166,950.00

กิจกรรม	รายการ/รายละเอียด ค่าใช้จ่าย/คุณลักษณะ ครุภัณฑ์/รูปแบบรายการ ที่ดินและสิ่งก่อสร้าง	หมวดรายจ่าย	จำนวนเงิน
	<p>8000.00 บาท</p> <p>5. ค่าจ้างออกแบบ และ จัดทำเกียรติบัตรและสื่อ ประชาสัมพันธ์โครงการ จำนวน 1.00 งาน X ระยะเวลา 1.00 ครั้ง X งบประมาณ 15000.00 บาท รวมทั้งสิ้น = 15000.00 บาท</p> <p>6. ค่าจ้างจัดทำโปสเตอร์ นำเสนอผลงาน ขนาด A0 จำนวน 20.00 ผลงาน X ระยะเวลา 1.00 ครั้ง X งบประมาณ 1500.00บาท รวมทั้งสิ้น = 30000.00 บาท</p> <p>7. ค่าจ้างตกแต่งสถานที่ จำนวน 1.00 งาน X ระยะเวลา 1.00 ครั้ง X งบประมาณ 10000.00 บาท รวมทั้งสิ้น = 10000.00 บาท</p> <p>8. ค่าจ้างทำป้ายไวนิล ที่บแสง จำนวน 18.00 ตรม. X ระยะเวลา 1.00 ครั้ง X งบประมาณ 150.00 บาท รวมทั้งสิ้น = 2700.00 บาท</p> <p>9. ค่าจ้างจัดทำเล่ม สรุปผลการดำเนินงาน จำนวน 1.00 งาน X ระยะเวลา 1.00 ครั้ง X</p>		

กิจกรรม	รายการ/รายละเอียด ค่าใช้จ่าย/คุณลักษณะ ครุภัณฑ์/รูปแบบรายการ ที่ดินและสิ่งก่อสร้าง	หมวดรายจ่าย	จำนวนเงิน
	<p>งบประมาณ 2000.00บาท รวมทั้งสิ้น = 2000.00 บาท</p> <p>10. ค่าจ้างจัดทำเอกสาร ประกอบการจัดกิจกรรม จำนวน 20.00 เล่ม X ระยะเวลา 1.00 ครั้ง X งบประมาณ 52.00บาท รวมทั้งสิ้น = 1040.00 บาท</p> <p>ค่าวัสดุ</p> <p>1. ค่าโล่รางวัล จำนวน 5.00 ผลงาน X ระยะเวลา 1.00 ครั้ง X งบประมาณ 2500.00บาท รวมทั้งสิ้น = 12500.00 บาท</p> <p>2. ค่ากรอบรูปใส่เกียรติ บัตร จำนวน 10.00 อัน X ระยะเวลา 1.00 ครั้ง X งบประมาณ 400.00บาท รวมทั้งสิ้น = 4000.00 บาท</p> <p>3. ค่ากระดาษ a 4 จำนวน 2.00 ลัง X ระยะเวลา 1.00 ครั้ง X งบประมาณ 560.00บาท รวมทั้งสิ้น = 1120.00 บาท</p> <p>4. ค่าเพิ่มสันใส่เอกสาร 3 นิ้ว จำนวน 22.00 แพ้ม X ระยะเวลา 1.00 ครั้ง X งบประมาณ 95.00บาท รวมทั้งสิ้น = 2090.00 บาท</p> <p>5. กระดาษปก 180 g จำนวน 10.00 แพค X</p>		

กิจกรรม	รายการ/รายละเอียด ค่าใช้จ่าย/คุณลักษณะ ครุภัณฑ์/รูปแบบรายการ ที่ดินและสิ่งก่อสร้าง	หมวดรายจ่าย	จำนวนเงิน
	<p>ระยะเวลา 1.00 ครั้ง X งบประมาณ 100.00บาท รวมทั้งสิ้น = 1000.00 บาท</p> <p>6. ปากกา จำนวน 52.00 แท่ง X ระยะเวลา 1.00 ครั้ง X งบประมาณ 5.00บาท รวมทั้งสิ้น = 260.00 บาท</p> <p>7. ลวดเสียบกระดาษ จำนวน 4.00 กล่อง X ระยะเวลา 1.00 ครั้ง X งบประมาณ 10.00บาท รวมทั้งสิ้น = 40.00 บาท รวมเป็นเงินทั้งสิ้น 166,950.00 บาท</p>		
2. พัฒนาความสามารถ ระบบ MCRU MOOC	<p>ค่าใช้จ่าย</p> <p>1. ค่าจ้างปรับปรุง พัฒนาความสามารถระบบ MCRU MOOC จำนวน 1.00 งาน X ระยะเวลา 1.00 ครั้ง X งบประมาณ 1500000.00บาท รวม ทั้งสิ้น = 1500000.00 บาท</p> <p>2. ค่าจ้างทำป้ายไวเนิล ทึบแสง จำนวน 18.00 ตรม. X ระยะเวลา 1.00 ครั้ง X งบประมาณ 150.00 บาท รวมทั้งสิ้น = 2700.00 บาท รวมเป็นเงินทั้งสิ้น</p>	ใช้สอย	1,502,700.00

กิจกรรม	รายการ/รายละเอียด ค่าใช้จ่าย/คุณลักษณะ ครุภัณฑ์/รูปแบบรายการ ที่ดินและสิ่งก่อสร้าง	หมวดรายจ่าย	จำนวนเงิน
	1,502,700.00 บาท		
3. สนับสนุนการสร้างสรรค และเผยแพร่นวัตกรรม	<p>ค่าใช้จ่าย</p> <p>1. ค่าลงทะเบียนเข้าร่วม การนำเสนอผลงาน นวัตกรรม จำนวน 4.00 ผลงาน X ระยะเวลา 1.00 ครั้ง X งบประมาณ 17000.00บาท รวมทั้งสิ้น = 68000.00 บาท</p> <p>2. ค่าเบี้ยเลี้ยง จำนวน 70.00 วัน X ระยะเวลา 10.00 ครั้ง X งบประมาณ 240.00บาท รวมทั้งสิ้น = 168000.00 บาท</p> <p>3. ค่าที่พัก จำนวน 10.00 ห้อง X ระยะเวลา 10.00 ครั้ง X งบประมาณ 1500.00บาท รวมทั้งสิ้น = 150000.00 บาท</p> <p>4. ค่าเดินทาง จำนวน 2.00 เที่ยวบิน X ระยะเวลา 10.00 ครั้ง X งบประมาณ 12000.00บาท รวมทั้งสิ้น = 240000.00 บาท</p> <p>5. ค่าจ้างจัดทำโปสเตอร์ ขนาด A0 จำนวน 4.00 แผ่น X ระยะเวลา 1.00 ครั้ง X งบประมาณ 1500.00บาท รวมทั้งสิ้น = 6000.00 บาท</p> <p>6. ค่าจ้างจัดทำเล่ม</p>	ใช้สอย	638,000.00

กิจกรรม	รายการ/รายละเอียด ค่าใช้จ่าย/คุณลักษณะ ครุภัณฑ์/รูปแบบรายการ ที่ดินและสิ่งก่อสร้าง	หมวดรายจ่าย	จำนวนเงิน
	<p>สรุปผลการดำเนินงาน จำนวน 1.00 งาน X ระยะเวลา 1.00 ครั้ง X งบประมาณ 3300.00บาท รวมทั้งสิ้น = 3300.00 บาท</p> <p>7. ค่าจ้างทำป้ายไวเนล ที่บแสง จำนวน 18.00 ตรม. X ระยะเวลา 1.00 ครั้ง X งบประมาณ 150.00 บาท รวมทั้งสิ้น = 2700.00 บาท รวมเป็นเงินทั้งสิ้น 638,000.00 บาท</p>		
4. บริหารจัดการโครงการ เพื่อขับเคลื่อนสู่ มหาวิทยาลัยดิจิทัล	<p>ค่าใช้สอย</p> <p>1. ค่าอาหาร จำนวน 105.00 มื้อ X ระยะเวลา 1.00 ครั้ง X งบประมาณ 120.00บาท รวมทั้งสิ้น = 12600.00 บาท</p> <p>2. ค่าอาหารว่างและ เครื่องดื่ม จำนวน 220.00 มื้อ X ระยะเวลา 1.00 ครั้ง X งบประมาณ 35.00บาท รวมทั้งสิ้น = 7700.00 บาท</p> <p>3. ค่าลงทะเบียน จำนวน 1.00 งาน X ระยะเวลา 8.00 ครั้ง X งบประมาณ 5000.00บาท รวมทั้งสิ้น = 40000.00 บาท</p> <p>4. ค่าเบี้ยเลี้ยง จำนวน</p>	ใช้สอย,วัสดุ	462,670.00



กิจกรรม	รายการ/รายละเอียด ค่าใช้จ่าย/คุณลักษณะ ครุภัณฑ์/รูปแบบรายการ ที่ดินและสิ่งก่อสร้าง	หมวดรายจ่าย	จำนวนเงิน
	<p>220.00 วัน X ระยะเวลา 1.00 ครั้ง X งบประมาณ 240.00บาท รวมทั้งสิ้น = 52800.00 บาท</p> <p>5. ค่าน้ำมันเชื้อเพลิง จำนวน 45.00 วัน X ระยะเวลา 1.00 ครั้ง X งบประมาณ 1500.00บาท รวมทั้งสิ้น = 67500.00 บาท</p> <p>6. ค่าที่พัก จำนวน 35.00 คน X ระยะเวลา 1.00 ครั้ง X งบประมาณ 1500.00บาท รวมทั้งสิ้น = 52500.00 บาท</p> <p>7. ค่าจ้างจัดทำโปสเตอร์ ขนาด A3 160 gsm จำนวน 50.00 แผ่น X ระยะเวลา 4.00 ครั้ง X งบประมาณ 50.00บาท รวมทั้งสิ้น = 10000.00 บาท</p> <p>8. ค่าจ้างทำป้ายไวเนล ทึบแสง จำนวน 18.00 ตรม. X ระยะเวลา 3.00 ครั้ง X งบประมาณ 150.00 บาท รวมทั้งสิ้น = 8100.00 บาท</p> <p>9. ค่าจ้างจัดทำเล่ม สรุปผลการดำเนินโครงการ การพัฒนาการจัดการเรียน การสอนโดยใช้ดิจิทัล</p>		

กิจกรรม	รายการ/รายละเอียด ค่าใช้จ่าย/คุณลักษณะ ครุภัณฑ์/รูปแบบรายการ ที่ดินและสิ่งก่อสร้าง	หมวดรายจ่าย	จำนวนเงิน
	<p>จำนวน 1.00 งาน X ระยะเวลา 1.00 ครั้ง X งบประมาณ 10000.00 บาท รวมทั้งสิ้น = 10000.00 บาท</p> <p>10. ค่าจ้างจัดทำเพิ่มใส่ เอกสารชื่อศูนย์สร้างสรรค์ นวัตกรรมการเรียนรู้ อัจฉริยะ จำนวน 300.00 อัน X ระยะเวลา 1.00 ครั้ง X งบประมาณ 90.00บาท รวมทั้งสิ้น = 27000.00 บาท</p> <p>11. ค่าจ้างจัดทำปกกา ศูนย์สร้างสรรค์นวัตกรรม การเรียนรู้อัจฉริยะ จำนวน 400.00 อัน X ระยะเวลา 1.00 ครั้ง X งบประมาณ 30.00บาท รวมทั้งสิ้น = 12000.00 บาท</p> <p>12. ค่าจ้างจัดทำสมุด โน้ตชื่อศูนย์สร้างสรรค์ นวัตกรรมการเรียนรู้ อัจฉริยะ จำนวน 300.00 เล่ม X ระยะเวลา 1.00 ครั้ง X งบประมาณ 200.00 บาท รวมทั้งสิ้น = 60000.00 บาท</p> <p>13. ค่าจ้างจัดทำบูรประ ชาสัมพันธ์ จำนวน 1.00 งาน X ระยะเวลา 1.00 ครั้ง X งบประมาณ</p>		

กิจกรรม	รายการ/รายละเอียด ค่าใช้จ่าย/คุณลักษณะ ครุภัณฑ์/รูปแบบรายการ ที่ดินและสิ่งก่อสร้าง	หมวดรายจ่าย	จำนวนเงิน
	<p>15500.00บาท รวมทั้งสิ้น = 15500.00 บาท</p> <p>14. ค่าจ้างจัดทำป้าย สติ๊กเกอร์ติดกระจก พร้อม ติดตั้ง จำนวน 1.00 งาน X ระยะเวลา 1.00 ครั้ง X งบประมาณ 4800.00บาท รวมทั้งสิ้น = 4800.00 บาท</p> <p>15. ค่าจ้างตัดผ้าม่านรูด แบบ 2 ชั้นมีโปร่งแสงและ ทึบแสง พร้อมติดตั้ง จำนวน 1.00 งาน X ระยะเวลา 1.00 ครั้ง X งบประมาณ 25000.00 บาท รวมทั้งสิ้น = 25000.00 บาท</p> <p>ค่าวัสดุ</p> <p>1. ค่ากระดาษถ่าย เอกสาร A4 จำนวน 4.00 ลัง X ระยะเวลา 4.00 ครั้ง X งบประมาณ 560.00บาท รวมทั้งสิ้น = 8960.00 บาท</p> <p>2. แฟ้มสัน 3 นิ้ว จำนวน 5.00 แฟ้ม X ระยะเวลา 1.00 ครั้ง X งบประมาณ 95.00บาท รวมทั้งสิ้น = 475.00 บาท</p> <p>3. แฟ้มสัน 1.5 นิ้ว จำนวน 5.00 แฟ้ม X ระยะเวลา 1.00 ครั้ง X งบประมาณ 70.00บาท</p>		

กิจกรรม	รายการ/รายละเอียด ค่าใช้จ่าย/คุณลักษณะ ครุภัณฑ์/รูปแบบรายการ ที่ดินและสิ่งก่อสร้าง	หมวดรายจ่าย	จำนวนเงิน
	<p>รวมทั้งสิ้น = 350.00 บาท</p> <p>4. ค่าคลิปหนีบกระดาษ เบอร์ 112 จำนวน 10.00 กล่อง X ระยะเวลา 1.00 ครั้ง X งบประมาณ 22.00 บาท รวมทั้งสิ้น = 220.00 บาท</p> <p>5. ค่าคลิปหนีบกระดาษ เบอร์ 110 จำนวน 5.00 กล่อง X ระยะเวลา 1.00 ครั้ง X งบประมาณ 47.00 บาท รวมทั้งสิ้น = 235.00 บาท</p> <p>6. ค่าเทปผ้า 1.5 นิ้ว จำนวน 20.00 ม้วน X ระยะเวลา 1.00 ครั้ง X งบประมาณ 35.00บาท รวมทั้งสิ้น = 700.00 บาท</p> <p>7. ค่าใส่แฟ้ม จำนวน 10.00 แพค X ระยะเวลา 1.00 ครั้ง X งบประมาณ 35.00บาท รวมทั้งสิ้น = 350.00 บาท</p> <p>8. ค่าซองจดหมาย ราชการ ขนาด A4 สี น้ำตาล จำนวน 200.00 ซอง X ระยะเวลา 1.00 ครั้ง X งบประมาณ 6.00 บาท รวมทั้งสิ้น = 1200.00 บาท</p> <p>9. ตลับผงหมึก Canon Cartidge-054 Black</p>		

กิจกรรม	รายการ/รายละเอียด ค่าใช้จ่าย/คุณลักษณะ ครุภัณฑ์/รูปแบบรายการ ที่ดินและสิ่งก่อสร้าง	หมวดรายจ่าย	จำนวนเงิน
	<p>จำนวน 1.00 กล่อง X ระยะเวลา 4.00 ครั้ง X งบประมาณ 2720.00บาท รวมทั้งสิ้น = 10880.00 บาท</p> <p>10. ตลับผงหมึก Canon Cartidge-054 Cyan จำนวน 1.00 กล่อง X ระยะเวลา 4.00 ครั้ง X งบประมาณ 2740.00บาท รวมทั้งสิ้น = 10960.00 บาท</p> <p>11. ตลับผงหมึก Canon Cartidge-054 Magenta จำนวน 1.00 กล่อง X ระยะเวลา 4.00 ครั้ง X งบประมาณ 2740.00บาท รวมทั้งสิ้น = 10960.00 บาท</p> <p>12. ตลับผงหมึก Canon Cartidge-054 yellow จำนวน 1.00 กล่อง X ระยะเวลา 4.00 ครั้ง X งบประมาณ 2740.00บาท รวมทั้งสิ้น = 10960.00 บาท</p> <p>13. กระดาษสติ๊กเกอร์ จำนวน 2.00 แพค X ระยะเวลา 1.00 ครั้ง X งบประมาณ 220.00บาท รวมทั้งสิ้น = 440.00 บาท</p> <p>14. ค่าซองจดหมาย</p>		

กิจกรรม	รายการ/รายละเอียด ค่าใช้จ่าย/คุณลักษณะ ครุภัณฑ์/รูปแบบรายการ ที่ดินและสิ่งก่อสร้าง	หมวดรายจ่าย	จำนวนเงิน
	<p>ราชการ จำนวน 200.00 ซอง X ระยะเวลา 1.00 ครั้ง X งบประมาณ 2.00 บาท รวมทั้งสิ้น = 400.00 บาท</p> <p>15. ค่าลดเสีย กระดาษ จำนวน 8.00 กล่อง X ระยะเวลา 1.00 ครั้ง X งบประมาณ 10.00 บาท รวมทั้งสิ้น = 80.00 บาท</p> <p>รวมเป็นเงินทั้งสิ้น 462670.00 บาท</p>		
5. การอบรมเชิงปฏิบัติการ การยกระดับคุณภาพ การศึกษาเพื่อการพัฒนา e- content	<p>ค่าตอบแทน</p> <p>1. ค่าตอบแทนวิทยากร จำนวน 3.00 คน X ระยะเวลา 42.00 ชั่วโมง X งบประมาณ 600.00บาท รวมทั้งสิ้น = 75600.00 บาท</p> <p>ค่าใช้จ่าย</p> <p>1. ค่าอาหาร จำนวน 25.00 คน X ระยะเวลา 6.00 มื้อ X งบประมาณ 50.00บาท รวมทั้งสิ้น = 7500.00 บาท</p> <p>2. ค่าอาหารว่างและ เครื่องดื่ม จำนวน 25.00 คน X ระยะเวลา 12.00 มื้อ X งบประมาณ 25.00บาท รวมทั้งสิ้น = 7500.00 บาท</p>	ตอบแทน, ใช้ สอย	93,850.00

กิจกรรม	รายการ/รายละเอียด ค่าใช้จ่าย/คุณลักษณะ ครุภัณฑ์/รูปแบบรายการ ที่ดินและสิ่งก่อสร้าง	หมวดรายจ่าย	จำนวนเงิน
	<p>3. ค่าจัดทำเล่มรายงาน ผลโครงการ จำนวน 1.00 งาน X ระยะเวลา 1.00 ครั้ง X งบประมาณ 800.00 บาท รวมทั้งสิ้น = 800.00 บาท</p> <p>4. ค่าจ้างทำป้ายไวเนล ที่บแสง จำนวน 15.00 ตรม. X ระยะเวลา 1.00 ครั้ง X งบประมาณ 150.00 บาท รวมทั้งสิ้น = 2250.00 บาท</p> <p>5. ค่าจ้างทำเอกสาร ประกอบการอบรม จำนวน 20.00 เล่ม X ระยะเวลา 1.00 ครั้ง X งบประมาณ 10.00บาท รวมทั้งสิ้น = 200.00 บาท</p> <p>รวมเป็นเงินทั้งสิ้น 93,850 บาท</p>		
6. ยกระดับบุคลากรเป็นผู้ ประเมินคุณภาพการ บริหารงานและ กระบวนการพัฒนา ซอฟต์แวร์ตามมาตรฐาน ISO/IEC29110	<p>ค่าใช้จ่าย 1. ค่าเบี้ยเลี้ยง จำนวน 4.00 คน X ระยะเวลา 11.00 วัน X งบประมาณ 240.00บาท รวมทั้งสิ้น = 10560.00 บาท</p> <p>2. ค่าน้ำมันเชื้อเพลิง จำนวน 7.00 เทียว X ระยะเวลา 1.00 ครั้ง X งบประมาณ 1500.00บาท รวมทั้งสิ้น = 10500.00</p>	ใช้สอย	178,460.00

กิจกรรม	รายการ/รายละเอียด ค่าใช้จ่าย/คุณลักษณะ ครุภัณฑ์/รูปแบบรายการ ที่ดินและสิ่งก่อสร้าง	หมวดรายจ่าย	จำนวนเงิน
	บาท 3. ค่าที่พัก จำนวน 2.00 ห้อง X ระยะเวลา 11.00 คืน X งบประมาณ 1700.00บาท รวมทั้งสิ้น = 37400.00 บาท 4. ค่าลงทะเบียน จำนวน 4.00 คน X ระยะเวลา 1.00 ครั้ง X งบประมาณ 30000.00 บาท รวมทั้งสิ้น = 120000.00 บาท รวมเป็นเงินทั้งสิ้น 178460.00บาท		
		รวมทั้งสิ้น	3,042,630.00

#### 15. แนวทางการประเมินโครงการ

##### สิ่งที่ต้องการประเมิน

รายงานผลการดำเนินงาน

##### วิธีที่ใช้ในการประเมิน

แบบประเมิน

##### ผู้ประเมิน

ผู้อำนวยการสถาบันวิจัยและพัฒนา





**มหาวิทยาลัยราชภัฏหมู่บ้านจอมบึง**  
**คำของบประมาณ ประจำปีงบประมาณ พ.ศ. 2564**

**แหล่งงบประมาณ 1, งบประมาณแผ่นดิน**

1. โครงการ สนับสนุน DLTV เพื่อแก้ไขปัญหาขาดแคลนครูให้โรงเรียนขนาดเล็ก รหัสโครงการ 6433000005

2. ผู้รับผิดชอบโครงการ ผู้อำนวยการสถาบันวิจัย หน่วยงาน สถาบันวิจัยและพัฒนา

3. โครงการสอดคล้องกับยุทธศาสตร์มหาวิทยาลัย

ยุทธศาสตร์ที่ 01, ยุทธศาสตร์ที่ 1 การพัฒนาท้องถิ่น

กลยุทธ์ 0101, กลยุทธ์ที่ 1 พัฒนาระบบและกลไกเพื่อการพัฒนาท้องถิ่น

ตัวชี้วัดที่ 1 มีฐานข้อมูลของพื้นที่จังหวัดราชบุรีและสมุทรสงคราม

4. โครงการสอดคล้องกับแผนปฏิบัติการประจำปีของมหาวิทยาลัย

แผนงาน แผนงานยุทธศาสตร์

ผลผลิต โครงการยุทธศาสตร์มหาวิทยาลัยราชภัฏเพื่อการพัฒนาท้องถิ่น

งาน/โครงการ มหาวิทยาลัยราชภัฏเพื่อการพัฒนาท้องถิ่น

5. หลักการและเหตุผล

สมเด็จพระกนิษฐาธิราชเจ้ากรมสมเด็จพระเทพรัตนราชสุดาฯ สยามบรมราชกุมารี ทรงมีพระราชดำริในการนำเทคโนโลยีสารสนเทศมาประยุกต์ใช้เพื่อการพัฒนาผู้ด้อยโอกาสสำหรับนักเรียนในชนบทที่ห่างไกล ได้ดำเนินการโครงการจัดทำเนื้อหา ระบบ e-Learning ของการศึกษาทางไกลผ่านดาวเทียม เฉลิมพระเกียรติเนื่องในโอกาสสมหามงคลเฉลิมพระชนมพรรษา 80 พรรษา 5 ธันวาคม 2550 โดยได้รับความร่วมมืออย่างดียิ่งจากมูลนิธิการศึกษาทางไกลผ่านดาวเทียม ซึ่งเป็นองค์กรหลักในการจัดการเรียนการสอนทางไกลโดยใช้สื่ออิเล็กทรอนิกส์ผ่านดาวเทียมและเครือข่ายอินเทอร์เน็ต โดยการรวบรวมเนื้อหาการสอนที่ออกอากาศทางสถานีวิทยุและโทรทัศน์การศึกษาทางไกลผ่านดาวเทียมจากโรงเรียนวังไกลกังวล จังหวัดประจวบคีรีขันธ์ มาลงบนระบบ e-Learning ที่เป็นทั้งระบบออนไลน์ และออฟไลน์ ที่เรียกว่าระบบ eDLTV เพื่อลดปัญหาจัดการเรียนการสอนของโรงเรียนได้ เช่น ปัญหาขาดแคลนครูที่มีวุฒิการศึกษาตรงสาขาวิชา ปัญหาขาดแคลนครูทำให้ครูต้องสอนหลายวิชา ปัญหาขาดแคลนสื่อการสอน ปัญหาการฝึกทักษะ ประกอบกับยุทธศาสตร์ชาติ 20 ปี มุ่งเน้นด้านการพัฒนาและเสริมสร้างศักยภาพทรัพยากรมนุษย์ควบคู่กับการปฏิรูปที่สำคัญ ทั้งในส่วนของการปรับเปลี่ยนค่านิยมและวัฒนธรรม เพื่อให้คนมีความดี และมีการปฏิรูปการเรียนรู้แบบพลิก

โฉม ในทุกระดับ โดยการพัฒนากระบวนการเรียนรู้ที่ตอบสนองต่อการเปลี่ยนแปลงในศตวรรษที่ 21 มีการออกแบบระบบการเรียนรู้ใหม่ การเปลี่ยนบทบาทครู การเพิ่มประสิทธิภาพระบบ บริหารจัดการ การศึกษา และการพัฒนาระบบการเรียนรู้ตลอดชีวิตเพื่อพัฒนาผู้เรียนให้สามารถกำกับการเรียนรู้ที่เหมาะสมกับตนเองได้อย่างต่อเนื่อง มหาวิทยาลัยราชภัฏหมู่บ้านจอมบึงเป็นมหาวิทยาลัยแห่งการพัฒนาท้องถิ่น โดยกำหนดประเด็นยุทธศาสตร์ที่ 1 คือยุทธศาสตร์การพัฒนาท้องถิ่น จึงเห็นสมควร ดำเนินการโครงการส่งเสริมการใช้และพัฒนาระบบการจัดการเรียนรู้ด้วยสื่อ eDLTV ขึ้น

## 6. วัตถุประสงค์โครงการ

1. เพื่อสำรวจพื้นที่และจัดเตรียมโรงเรียนขนาดเล็กในการดำเนินงานและประชาสัมพันธ์ให้กลุ่มเป้าหมายรับทราบถึงรายละเอียดของโครงการ
2. เพื่อจัดประชุมคณะกรรมการดำเนินงาน ผู้บริหารและครูในโรงเรียนขนาดเล็กเพื่อบันทึกข้อตกลงทำความร่วมมือกันในทางวิชาการ
3. เพื่อจัดทำสื่อวีดิทัศน์สนับสนุนการเรียนการสอนให้โรงเรียนในเขตพื้นที่รับผิดชอบ ไปใช้ในการเรียนการสอน แก้ปัญหาการขาดแคลนผู้สอน
4. เพื่อจัดทำสำเนาสื่อการสอนเพื่อจัดทำสื่อวีดิทัศน์สนับสนุนการเรียนการสอนให้โรงเรียนในเขตพื้นที่รับผิดชอบ
5. เพื่อดำเนินการด้านการให้บริการวิชาการแก่โรงเรียน และชุมชน ในเขตพื้นที่รับผิดชอบ ตรงตามพันธกิจของมหาวิทยาลัยฯ

## 7. กลุ่มเป้าหมาย

โรงเรียน และชุมชน ในเขตพื้นที่รับผิดชอบ ของมหาวิทยาลัยราชภัฏหมู่บ้านจอมบึง

## 8. รูปแบบกิจกรรม

1. สำรวจพื้นที่และประชาสัมพันธ์
2. มีจัดการประชุมสร้างความเข้าใจ
3. จัดทำสื่อเนื้อหา และทำสำเนา
4. มีการจัดอบรมให้ความรู้ด้าน เทคนิคในการบริหารจัดการสำหรับบุคลากรครู
5. มีอบรมให้ความรู้ด้านกระบวนการจัดการเรียนรู้แบบ Active Learning ที่สัมพันธ์กับสื่อ eDLTV ด้วยระบบ coaching and Mentoring

## 9. สถานที่ดำเนินการ

มหาวิทยาลัยราชภัฏหมู่บ้านจอมบึง

## 10. ตัวชี้วัดความสำเร็จของโครงการ (Output)

ตัวชี้วัด(Indicators)	หน่วยนับ	ค่าเป้าหมาย (Target)
เชิงปริมาณ		
3. มีโรงเรียนขนาดเล็กเข้าร่วมโครงการ	โรงเรียน	10
4. จัดทำสื่อวีดิทัศน์สนับสนุนการจัดการเรียนการสอน	เรื่อง	5
5. มีสื่อสำหรับบันทึกข้อมูล และสำเนาเนื้อหา DLTV สำหรับโรงเรียนขนาดเล็ก	ตัว	10
6. ได้รูปแบบของกระบวนการจัดการเรียนรู้แบบ Active Learning ที่สัมพันธ์กับ DLTV	รูปแบบ	10
7. มหาวิทยาลัย ฯ จัดอบรมเชิงปฏิบัติการด้านเทคนิค ในการบริหารจัดการสำหรับบุคลากรครู	ครั้ง	1
เชิงคุณภาพ		
1. ผลสัมฤทธิ์ของนักเรียนโรงเรียนขนาดเล็กสูงขึ้นเมื่อเปรียบเทียบกับปีที่แล้ว	ร้อยละ	20
2. แก้ปัญหาโรงเรียนขนาดเล็กที่มีจำนวนครูไม่เพียงพอต่อการจัดการเรียนการสอน ส่งผลให้ชุมชนมีคุณภาพชีวิตที่ดีขึ้น	ร้อยละ	20
3. ได้ข้อมูลความต้องการและทิศทางการให้ความร่วมมือของโรงเรียนขนาดเล็กในการจัดการเรียนการสอน ร่วมกับมหาวิทยาลัย	โรงเรียน	10
4. ได้แนวทางการจัดการเรียนการสอนในรูปแบบ Active learning เพื่อขยายโอกาสทางการศึกษา	โรงเรียน	10
5. ความพึงพอใจของบุคลากรครูผู้เข้ารับการอบรม	ร้อยละ	80
เชิงเวลา		
1. การเบิกจ่ายงบประมาณในภาพรวมตามไตรมาส	ร้อยละ	80

## 11. ตัวชี้วัดความสำเร็จของกิจกรรม (Output)

กิจกรรม	ตัวชี้วัด (Indicators)	หน่วยนับ	ค่าเป้าหมาย(Target)			
			ปี 2563	ปี 2564		
			ไตรมาส 1	ไตรมาส 2	ไตรมาส 3	ไตรมาส 4
			1	2	3	4
			(ต.ค.63 - ธ.ค.63)	(ม.ค.64 - มี.ค.64)	(เม.ย.64 - มิ.ย.64)	(ก.ค.64 - ก.ย.64)

กิจกรรม	ตัวชี้วัด (Indicators)	หน่วย นับ	ค่าเป้าหมาย(Target)			
			ปี 2563	ปี 2564		
			ไตรมาส 1 (ต.ค.63 - ธ.ค. 63)	ไตร มาส 2 (ม.ค. 64 - มี.ค. 64)	ไตรมาส 3 (เม.ย.64 - มิ.ย. 64)	ไตรมาส 4 (ก.ค.64 - ก.ย. 64)
1. สำรวจพื้นที่และ จัดเตรียมโรงเรียน ขนาดเล็กในการ ดำเนินงานและ ประชาสัมพันธ์ให้ กลุ่มเป้าหมาย รับทราบถึง รายละเอียดของ โครงการ	ตัวชี้วัดเชิง ปริมาณ : จำนวน โรงเรียนที่ได้รับการ สำรวจ	ครั้ง	5	5	0	0
	ตัวชี้วัดเชิง คุณภาพ : ได้รับ ข้อมูลความ ต้องการและทิศ ทางการให้ความ ร่วมมือของโรงเรียน ฯ	โรงเรียน	5	5	0	0
2. จัดประชุม คณะกรรมการ ดำเนินงาน ผู้บริหาร และครูในโรงเรียน ขนาดเล็กเพื่อบันทึก ข้อตกลงทำความ ร่วมมือกันในทาง วิชาการ	ตัวชี้วัดเชิง ปริมาณ : จำนวนโร เรียนขนาดเล็กเข้า ร่วมโครงการ	โรงเรียน	0	0	0	10
	ตัวชี้วัดเชิง คุณภาพ : มี โรงเรียนขนาดเล็ก ได้รับการขยาย	โรงเรียน	0	0	0	10

กิจกรรม	ตัวชี้วัด (Indicators)	หน่วย นับ	ค่าเป้าหมาย(Target)			
			ปี 2563	ปี 2564		
			ไตรมาส 1 (ต.ค.63 - ธ.ค. 63)	ไตร มาส 2 (ม.ค. 64 - มี.ค. 64)	ไตรมาส 3 (เม.ย.64 - มิ.ย. 64)	ไตรมาส 4 (ก.ค.64 - ก.ย. 64)
	โอกาสทาง การศึกษาเพิ่มขึ้น					
3. จัดจ้างผลิตสื่อวีดิทัศน์ และซื้อสื่อบันทึกข้อมูลเพื่อทำสำเนาเนื้อหา DLTV สำหรับโรงเรียนขนาดเล็ก	ตัวชี้วัดเชิงปริมาณ : จำนวนเรื่องที่ผลิตวีดิทัศน์	เรื่อง	0.00	0.00	5.00	0.00
	ตัวชี้วัดเชิงคุณภาพ : ความพึงพอใจของผู้ใช้งาน	ร้อยละ	0.00	0.00	80.00	0.00
4. จัดอบรมเชิงปฏิบัติการด้านเทคนิคในการบริหารจัดการสำหรับบุคลากรครู	ตัวชี้วัดเชิงปริมาณ : จำนวนงานที่ดำเนินการ	งาน	1	0	0	0
	ตัวชี้วัดเชิงคุณภาพ : ความพึงพอใจของผู้ใช้งาน	ร้อยละ	80	0	0	0
5. จัดอบรมเชิงปฏิบัติการด้านกระบวนการจัดการเรียนรู้แบบ Active Learning ที่สัมพันธ์กับสื่อ eDLTV	ตัวชี้วัดเชิงปริมาณ : จำนวนงานที่ดำเนินการ	งาน	1	0	0	0
	ตัวชี้วัดเชิงคุณภาพ : ความพึงพอใจของผู้ใช้งาน	ร้อยละ	80	0	0	0

กิจกรรม	ตัวชี้วัด (Indicators)	หน่วย นับ	ค่าเป้าหมาย(Target)			
			ปี 2563	ปี 2564		
			ไตรมาส 1 (ต.ค.63 - ธ.ค. 63)	ไตร มาส 2 (ม.ค. 64 - มี.ค. 64)	ไตรมาส 3 (เม.ย.64 - มิ.ย. 64)	ไตรมาส 4 (ก.ค.64 - ก.ย. 64)
6. กำกับ และ ติดตามผู้เข้าอบรม ด้วยระบบ Coaching and Mentoring	ตัวชี้วัดเชิง ปริมาณ : จำนวน งานที่ดำเนินการ	งาน	0	0	0	1
	ตัวชี้วัดเชิง คุณภาพ : ความพึง พอใจของผู้ใช้งาน	ร้อยละ	0	0	0	80

## 12. ผลที่คาดว่าจะได้รับ

1. โรงเรียนในเขตพื้นที่จังหวัดราชบุรี ได้นำสื่อ eDLTV ไปใช้ในการเรียนการสอน แก้ปัญหา  
การขาดแคลนผู้สอน
2. ครูอาจารย์ที่เข้าร่วมโครงการฯ ได้รับสื่อ eDLTV ไปประยุกต์ใช้ในการเรียนการสอน และ  
นำสื่อ ไปพัฒนาต่อยอดได้
3. มหาวิทยาลัยราชภัฏได้ให้บริการวิชาการแก่โรงเรียน และชุมชน ในเขตพื้นที่รับผิดชอบ  
ตรงตามพันธกิจของมหาวิทยาลัยฯ

## 13. แผนการดำเนินงาน

กิจกรรม	หน่วย นับ	รวมทั้งสิ้น	แผนปฏิบัติงานและแผนการใช้จ่ายเงิน(บาท)			
			ปี 2563	ปี 2564		
			ไตรมาส 1 (ต.ค.63 - ธ.ค.63)	ไตรมาส 2 (ม.ค.64 - มี.ค. 64)	ไตรมาส 3 (เม.ย.64 - มิ.ย.64)	ไตรมาส 4 (ก.ค.64 - ก.ย.64)
1. สำรวจพื้นที่และ จัดเตรียมโรงเรียน ขนาดเล็กในการ	งาน	14,700.00	7,350.00	7,350.00	0.00	0.00

กิจกรรม	หน่วย นับ	รวมทั้งสิ้น	แผนปฏิบัติงานและแผนการใช้จ่ายเงิน(บาท)			
			ปี 2563	ปี 2564		
			ไตรมาส 1 (ต.ค.63 – ธ.ค.63)	ไตรมาส 2 (ม.ค.64 – มี.ค. 64)	ไตรมาส 3 (เม.ย.64 – มิ.ย.64)	ไตรมาส 4 (ก.ค.64 – ก.ย.64)
ดำเนินงานและ ประชาสัมพันธ์ให้ กลุ่มเป้าหมาย รับทราบถึง รายละเอียดของ โครงการ						
2. จัดประชุม คณะกรรมการ ดำเนินงาน ผู้บริหารและครูใน โรงเรียนขนาดเล็ก เพื่อบันทึก ข้อตกลงทำความ ร่วมมือกันในทาง วิชาการ	งาน	42,400.00	0.00	0.00	0.00	42,400.00
3. จัดจ้างผลิตสื่อวี ดิทัศน์ และซื้อสื่อ บันทึกข้อมูลเพื่อ ทำสำเนาเนื้อหา DLTV สำหรับ โรงเรียนขนาดเล็ก	งาน	563,300.00	0.00	0.00	563,300.00	0.00
4. จัดอบรมเชิง ปฏิบัติการด้าน เทคนิคในการ บริหารจัดการ สำหรับบุคลากรครู	งาน	78,850.00	78,850.00	0.00	0.00	0.00
5. จัดอบรมเชิง ปฏิบัติการด้าน กระบวนการ	งาน	51,050.00	51,050.00	0.00	0.00	0.00

กิจกรรม	หน่วย นับ	รวมทั้งสิ้น	แผนปฏิบัติงานและแผนการใช้จ่ายเงิน(บาท)			
			ปี 2563	ปี 2564		
			ไตรมาส 1 (ต.ค.63 – ธ.ค.63)	ไตรมาส 2 (ม.ค.64 – มี.ค. 64)	ไตรมาส 3 (เม.ย.64 – มิ.ย.64)	ไตรมาส 4 (ก.ค.64 – ก.ย.64)
จัดการเรียนรู้แบบ Active Learning ที่สัมพันธ์กับสื่อ eDLTV						
6. กำกับ และ ติดตามผู้เข้าอบรม ด้วยระบบ Coaching and Mentoring	งาน	138,000.00	0.00	0.00	0.00	138,000.00

#### 14. งบประมาณที่ใช้

กิจกรรม	รายการ/รายละเอียด ค่าใช้จ่าย/คุณลักษณะ ครุภัณฑ์/รูปแบบรายการ ที่ดินและสิ่งก่อสร้าง	หมวดรายจ่าย	จำนวนเงิน
1. สำรวจพื้นที่และจัดเตรียม โรงเรียนขนาดเล็กในการ ดำเนินงานและประชาสัมพันธ์ ให้กลุ่มเป้าหมายรับทราบถึง รายละเอียดของโครงการ	ค่าใช้สอย 1. ค่ารถโดยสาร+ค่า น้ำมัน จำนวน 1.00 คัน X ระยะเวลา 5.00 ครั้ง X งบประมาณ 1500.00บาท รวมทั้งสิ้น = 7500.00 บาท 2. ค่าเบี้ยเลี้ยง จำนวน 6.00 คน X ระยะเวลา 5.00 ครั้ง X งบประมาณ 240.00 บาท รวมทั้งสิ้น = 7200.00 บาท รวมเป็นเงินทั้งสิ้น 14700.00 บาท	ใช้สอย	14,700.00



กิจกรรม	รายการ/รายละเอียด ค่าใช้จ่าย/คุณลักษณะ ครุภัณฑ์/รูปแบบรายการ ที่ดินและสิ่งก่อสร้าง	หมวดรายจ่าย	จำนวนเงิน
<p>2. จัดประชุมคณะกรรมการ ดำเนินงาน ผู้บริหารและครูใน โรงเรียนขนาดเล็กเพื่อบันทึก ข้อตกลงทำความร่วมมือกัน ในทางวิชาการ</p>	<p>ค่าใช้สอย</p> <p>1. ค่าอาหาร จำนวน 70.00 คน X ระยะเวลา 1.00 มื้อ X งบประมาณ 120.00บาท รวมทั้งสิ้น = 8400.00 บาท</p> <p>2. ค่าอาหารว่างและ เครื่องดื่ม จำนวน 70.00 คน X ระยะเวลา 2.00 มื้อ X งบประมาณ 35.00บาท รวม ทั้งสิ้น = 4900.00 บาท</p> <p>3. ค่าจัดทำเอกสารใน การประชุมสัมพันธโครงการ จำนวน 50.00 ชุด X ระยะเวลา 1.00 ครั้ง X งบประมาณ 70.00บาท รวม ทั้งสิ้น = 3500.00 บาท</p> <p>4. ค่าน้ำมันเชื้อเพลิง จำนวน 10.00 เทียว X ระยะเวลา 1.00 ครั้ง X งบประมาณ 1500.00บาท รวมทั้งสิ้น = 15000.00 บาท</p> <p>5. ค่าจ้างสรุปผลการ ดำเนินโครงการสนับสนุน DLTV เพื่อแก้ไขปัญหาขาด แคลนครูให้โรงเรียนขนาด เล็ก จำนวน 1.00 งาน X ระยะเวลา 1.00 ครั้ง X งบประมาณ 10000.00บาท รวมทั้งสิ้น = 10000.00</p>	ใช้สอย	42,400.00

กิจกรรม	รายการ/รายละเอียด ค่าใช้จ่าย/คุณลักษณะ ครุภัณฑ์/รูปแบบรายการ ที่ดินและสิ่งก่อสร้าง	หมวดรายจ่าย	จำนวนเงิน
	บาท 6. ค่าจ้างทำป้ายไวโนลิตีบ แสง จำนวน 1.00 งาน X ระยะเวลา 1.00 ครั้ง X งบประมาณ 600.00บาท รวมทั้งสิ้น = 600.00 บาท รวมเป็นเงินทั้งสิ้น 42400.00 บาท		
3. จัดจ้างผลิตสื่อวีดิทัศน์ และ ซื้อสื่อบันทึกข้อมูลเพื่อทำ สำเนาเนื้อหา DLTV สำหรับ โรงเรียนขนาดเล็ก	ค่าใช้สอย 1. ค่าสื่อบันทึกข้อมูล จำนวน 20.00 ตัว X ระยะเวลา 1.00 งาน X งบประมาณ 3000.00บาท รวมทั้งสิ้น = 60000.00 บาท 2. จ้างผลิตวีดิทัศน์ สนับสนุนการเรียนการสอน ความยาวประมาณ 20-30 นาที จำนวน 5.00 เรื่อง X ระยะเวลา 1.00 งาน X งบประมาณ 90000.00บาท รวมทั้งสิ้น = 450000.00 บาท 3. ป้ายไวโนลิต ประชาสัมพันธ์ จำนวน 18.00 ตรม. X ระยะเวลา 11.00 งาน X งบประมาณ 150.00บาท รวมทั้งสิ้น = 29700.00 บาท 4. ค่าอาหารกลางวัน คณะกรรมการ จำนวน	ใช้สอย	563,300.00

กิจกรรม	รายการ/รายละเอียด ค่าใช้จ่าย/คุณลักษณะ ครุภัณฑ์/รูปแบบรายการ ที่ดินและสิ่งก่อสร้าง	หมวดรายจ่าย	จำนวนเงิน
	<p>20.00 คน X ระยะเวลา 4.00 มื้อ X งบประมาณ 120.00บาท รวมทั้งสิ้น = 9600.00 บาท</p> <p>5. ค่าอาหารว่างและ เครื่องดื่ม จำนวน 20.00 คน X ระยะเวลา 20.00 มื้อ X งบประมาณ 35.00บาท รวม ทั้งสิ้น = 14000.00 บาท</p> <p>รวมเป็นเงินทั้งสิ้น 563300.00 บาท</p>		
4. จัดอบรมเชิงปฏิบัติการด้าน เทคนิคในการบริหารจัดการ สำหรับบุคลากรครู	<p>ค่าตอบแทน</p> <p>1. ค่าตอบแทนวิทยากร จำนวน 3.00 คน X ระยะเวลา 24.00 ชั่วโมง X งบประมาณ 600.00บาท รวมทั้งสิ้น = 43200.00 บาท</p> <p>ค่าใช้จ่าย</p> <p>1. ค่าอาหาร จำนวน 50.00 คน X ระยะเวลา 3.00 มื้อ X งบประมาณ 120.00บาท รวมทั้งสิ้น = 18,000.00 บาท</p> <p>2. ค่าอาหารว่างและ เครื่องดื่ม จำนวน 50.00 มื้อ X ระยะเวลา 6.00 มื้อ X งบประมาณ 35.00บาท รวม ทั้งสิ้น = 10,500.00 บาท</p> <p>3. ค่าออกแบบและจัดทำ ป้ายไวเนลโปรงแสง จำนวน</p>	ตอบแทน,ใช้ สอย,วัสดุ	78,850.00

กิจกรรม	รายการ/รายละเอียด ค่าใช้จ่าย/คุณลักษณะ ครุภัณฑ์/รูปแบบรายการ ที่ดินและสิ่งก่อสร้าง	หมวดรายจ่าย	จำนวนเงิน
	<p>15.00 ตรม. X ระยะเวลา 1.00 ครั้ง X งบประมาณ 150.00บาท รวมทั้งสิ้น = 2,250.00 บาท</p> <p>4. ค่าเอกสาร ประกอบการอบรม จำนวน 30.00 เล่ม X ระยะเวลา 1.00 ครั้ง X งบประมาณ 70.00บาท รวมทั้งสิ้น = 2,100.00 บาท</p> <p>5. ค่าจ้างจัดทำเล่ม รายงานผลโครงการ จำนวน 1.00 งาน X ระยะเวลา 1.00 ครั้ง X งบประมาณ 800.00 บาท รวมทั้งสิ้น = 800.00 บาท</p> <p>ค่าวัสดุ</p> <p>1. ป้ายห้อยคอ จำนวน 50.00 อัน X ระยะเวลา 1.00 ครั้ง X งบประมาณ 40.00บาท รวมทั้งสิ้น = 2000.00 บาท</p> <p>รวมเป็นเงินทั้งสิ้น 78850.00 บาท</p>		
5. จัดอบรมเชิงปฏิบัติการด้าน กระบวนการจัดการเรียนรู้ แบบ Active Learning ที่ สัมพันธ์กับสื่อ eDLTV	<p>ค่าตอบแทน</p> <p>1. ค่าตอบแทนวิทยากร จำนวน 3.00 คน X ระยะเวลา 16.00 ชั่วโมง X งบประมาณ 600.00บาท รวมทั้งสิ้น = 28800.00 บาท</p>	ตอบแทน, ใช้ สอย, วัสดุ	51,050.00

กิจกรรม	รายการ/รายละเอียด ค่าใช้จ่าย/คุณลักษณะ ครุภัณฑ์/รูปแบบรายการ ที่ดินและสิ่งก่อสร้าง	หมวดรายจ่าย	จำนวนเงิน
	<p>ค่าใช้จ่าย</p> <p>1. ค่าอาหาร จำนวน 45.00 คน X ระยะเวลา 2.00 มื้อ X งบประมาณ 120.00บาท รวมทั้งสิ้น = 10,800.00 บาท</p> <p>2. ค่าอาหารว่างและ เครื่องดื่ม จำนวน 45.00 คน X ระยะเวลา 4.00 มื้อ X งบประมาณ 35.00บาท รวม ทั้งสิ้น = 6,300.00 บาท</p> <p>3. ค่าจ้างจัดทำเล่ม รายงานผลการดำเนิน โครงการ จำนวน 1.00 งาน X ระยะเวลา 1.00 ครั้ง X งบประมาณ 800.00บาท รวมทั้งสิ้น = 800.00 บาท</p> <p>4. ค่าเอกสาร ประกอบการอบรม จำนวน 30.00 เล่ม X ระยะเวลา 1.00 ครั้ง X งบประมาณ 50.00บาท รวมทั้งสิ้น = 1,500.00 บาท</p> <p>ค่าวัสดุ</p> <p>1. ค่ากระดาษ a4 จำนวน 2.00 ลัง X ระยะเวลา 1.00 ครั้ง X งบประมาณ 560.00บาท รวมทั้งสิ้น = 1,120.00 บาท</p> <p>2. ค่าป้ายห้อยคอ</p>		

กิจกรรม	รายการ/รายละเอียด ค่าใช้จ่าย/คุณลักษณะ ครุภัณฑ์/รูปแบบรายการ ที่ดินและสิ่งก่อสร้าง	หมวดรายจ่าย	จำนวนเงิน
	<p>จำนวน 35.00 อัน X ระยะเวลา 1.00 ครั้ง X งบประมาณ 40.00บาท รวม ทั้งสิ้น = 1,400.00 บาท</p> <p>3. ค่ากระดาษโพสอิส จำนวน 8.00 อัน X ระยะเวลา 1.00 ครั้ง X งบประมาณ 40.00บาท รวม ทั้งสิ้น = 320.00 บาท</p> <p>4. ลวดเสียบกระดาษ จำนวน 1.00 กล่อง X ระยะเวลา 1.00 ครั้ง X งบประมาณ 10.00บาท รวม ทั้งสิ้น = 10.00 บาท</p> <p>รวมเป็นเงินทั้งสิ้น 51050.00 บาท</p>		
6. กำกับ และติดตามผู้เข้า อบรมด้วยระบบ Coaching and Mentoring	<p>ค่าตอบแทน</p> <p>1. ค่าตอบแทนวิทยากร จำนวน 3.00 คน X ระยะเวลา 60.00 ชั่วโมง X งบประมาณ 600.00บาท รวมทั้งสิ้น = 108000.00 บาท</p> <p>ค่าใช้จ่าย</p> <p>1. ค่าน้ำมันเชื้อเพลิง จำนวน 2.00 คัน X ระยะเวลา 10.00 ครั้ง X งบประมาณ 1340.00บาท รวมทั้งสิ้น = 26800.00 บาท</p> <p>2. ค่าจ้างจัดทำเอกสาร</p>	ตอบแทน, วัสดุ	138,000.00

กิจกรรม	รายการ/รายละเอียด ค่าใช้จ่าย/คุณลักษณะ ครุภัณฑ์/รูปแบบรายการ ที่ดินและสิ่งก่อสร้าง	หมวดรายจ่าย	จำนวนเงิน
	<p>ประกอบกิจกรรม จำนวน 30.00 เล่ม X ระยะเวลา 1.00 ครั้ง X งบประมาณ 40.00บาท รวมทั้งสิ้น = 1200.00 บาท</p> <p>3. ค่าจ้างจัดทำโปสเตอร์ ขนาด A3 160 gsm จำนวน 20.00 แผ่น X ระยะเวลา 1.00 ครั้ง X งบประมาณ 50.00บาท รวมทั้งสิ้น = 1000.00 บาท</p> <p>ค่าวัสดุ</p> <p>1. ค่ากระดาษ a4 จำนวน 1.00 ลัง X ระยะเวลา 1.00 ครั้ง X งบประมาณ 560.00บาท รวมทั้งสิ้น = 560.00 บาท</p> <p>2. ค่ากระดาษปก 180 g จำนวน 4.00 แพค X ระยะเวลา 1.00 ครั้ง X งบประมาณ 100.00บาท รวมทั้งสิ้น = 400.00 บาท</p> <p>3. ลวดเสียบกระดาษ จำนวน 4.00 กล่อง X ระยะเวลา 1.00 ครั้ง X งบประมาณ 10.00บาท รวม ทั้งสิ้น = 40.00 บาท</p> <p>รวมเป็นเงินทั้งสิ้น 138000.00 บาท</p>		
		รวมทั้งสิ้น	888,300.00

**15. แนวทางการประเมินโครงการ****สิ่งที่ต้องการประเมิน**

รายงานผลการดำเนินโครงการ

**วิธีที่ใช้ในการประเมิน**

แบบประเมิน

**ผู้ประเมิน**

ผู้อำนวยการสถาบันวิจัยและพัฒนา





**มหาวิทยาลัยราชภัฏหมู่บ้านจอมบึง**  
**คำของบประมาณ ประจำปีงบประมาณ พ.ศ. 2564**

**แหล่งงบประมาณ 1, งบประมาณแผ่นดิน**

1. **โครงการ** การพัฒนาความสามารถนักเรียนเพื่อทดสอบการศึกษาระดับชาติขั้นพื้นฐาน O-NET ของโรงเรียนตำรวจตระเวนชายแดนในจังหวัดราชบุรี รหัสโครงการ 6433000006
2. **ผู้รับผิดชอบโครงการ** ผู้อำนวยการสถาบันวิจัยและพัฒนา **หน่วยงาน** สถาบันวิจัยและพัฒนา
3. **โครงการสอดคล้องกับยุทธศาสตร์มหาวิทยาลัย**  
ยุทธศาสตร์ที่ 01, ยุทธศาสตร์ที่ 1 การพัฒนาท้องถิ่น  
กลยุทธ์ 0102, กลยุทธ์ที่ 2 พัฒนาท้องถิ่นโดยการบูรณาการการให้บริการวิชาการสู่สังคมกับการเรียนการสอนและ/หรืองานวิจัย  
ตัวชี้วัดที่ 3 จำนวนโครงการพัฒนาท้องถิ่น ด้านเศรษฐกิจ สังคม สิ่งแวดล้อม และการศึกษา
4. **โครงการสอดคล้องกับแผนปฏิบัติการประจำปีของมหาวิทยาลัย**  
แผนงาน แผนงานยุทธศาสตร์  
ผลผลิต โครงการยุทธศาสตร์มหาวิทยาลัยราชภัฏเพื่อการพัฒนาท้องถิ่น  
งาน/โครงการ มหาวิทยาลัยราชภัฏเพื่อการพัฒนาท้องถิ่น
5. **หลักการและเหตุผล**  
เพื่อให้นักเรียนได้รับประโยชน์โดยตรง คือ สำเร็จการศึกษาอย่างมีคุณภาพและสามารถศึกษาต่อในระดับที่สูงขึ้นต่อไป นอกจากนี้ผลการทดสอบทางการศึกษาระดับชาติขั้นพื้นฐาน (O-NET) ของนักเรียนชั้นประถมศึกษาปีที่ 6 แต่ละวิชาโดยเฉลี่ยของประเทศอยู่ในระดับต่ำกว่า 50 จึงมีความจำเป็นที่จะต้องพัฒนาความสามารถทางภาษาอังกฤษ ภาษาไทย วิทยาศาสตร์และคณิตศาสตร์ให้กับนักเรียนของโรงเรียนตำรวจตระเวนชายแดนตะโกปิดทองและบ้านถ้ำหิน เพื่อให้ นักเรียนมีผลคะแนนเฉลี่ยจากการทดสอบทางการศึกษาระดับชาติขั้นพื้นฐาน (O-NET) เพิ่มขึ้น
6. **วัตถุประสงค์โครงการ**
  - 3.1 เพื่อให้ นักเรียนชั้นประถมศึกษาปีที่ 6 ของโรงเรียนตำรวจตระเวนชายแดนบ้านถ้ำหิน และตะโกปิดทอง มีความรู้ในวิชาภาษาอังกฤษ ภาษาไทย วิทยาศาสตร์ และคณิตศาสตร์เพิ่มขึ้น
  - 3.2 เพื่อให้ นักเรียนชั้นประถมศึกษาปีที่ 6 ของโรงเรียนตำรวจตระเวนชายแดนบ้านถ้ำหิน และตะโกปิดทอง มีผลการสอบ O-NET ในรายวิชาภาษาอังกฤษ ภาษาไทย วิทยาศาสตร์ และคณิตศาสตร์เพิ่มสูงขึ้น
  - 3.3 เพื่อพัฒนาความรู้และทักษะการจัดการเรียนการสอนของครูโรงเรียนตำรวจตระเวนชายแดนบ้านถ้ำหินและตะโกปิดทอง อำเภอสวนผึ้ง จังหวัดราชบุรี

## 7. กลุ่มเป้าหมาย

นักเรียนชั้นประถมศึกษาปีที่ 6 โรงเรียนตำรวจตระเวนชายแดนบ้านถ้ำหิน จำนวน 19 คน และโรงเรียนตำรวจตระเวนชายแดนตะโกปิดทอง จำนวน 23 คน

## 8. รูปแบบกิจกรรม

อบรมให้ความรู้

## 9. สถานที่ดำเนินการ

มหาวิทยาลัยราชภัฏหมู่บ้านจอมบึง

## 10. ตัวชี้วัดความสำเร็จของโครงการ (Output)

ตัวชี้วัด(Indicators)	หน่วยนับ	ค่าเป้าหมาย(Target)
เชิงปริมาณ		
1. นักเรียนชั้นประถมศึกษาปีที่ 6 โรงเรียนตำรวจตระเวนชายแดนบ้านถ้ำหิน	คน	19
2. นักเรียนชั้นประถมศึกษาปีที่ 6 โรงเรียนตำรวจตระเวนชายแดนตะโกปิดทอง	คน	23
เชิงคุณภาพ		
1. นักเรียนชั้นประถมศึกษาปีที่ 6 ของโรงเรียนตำรวจตระเวนชายแดนบ้านถ้ำหินได้รับการอบรมวิชาภาษาอังกฤษ ภาษาไทย วิทยาศาสตร์และคณิตศาสตร์ และได้รับผลการทดสอบ O-NET สูงขึ้น	ร้อยละ	10
2. นักเรียนชั้นประถมศึกษาปีที่ 6 ของโรงเรียนตำรวจตระเวนชายแดนตะโกปิดทอง ได้รับการอบรมวิชาภาษาอังกฤษ ภาษาไทย วิทยาศาสตร์และคณิตศาสตร์ และได้รับผลการทดสอบ O-NET สูงขึ้น	ร้อยละ	10
เชิงเวลา		
1. ดำเนินการเสร็จตามระยะเวลาที่กำหนด	ร้อยละ	100
2. จำนวนคน/งบประมาณ/วัน	บาท/คน	348

## 11. ตัวชี้วัดความสำเร็จของกิจกรรม (Output)

กิจกรรม	ตัวชี้วัด(Indicators)	หน่วยนับ	ค่าเป้าหมาย(Target)			
			ปี 2563	ปี 2564		
			ไตรมาส 1 (ต.ค.63 - ธ.ค. 63)	ไตรมาส 2 (ม.ค.64 - มี.ค. 64)	ไตรมาส 3 (เม.ย.64 - มิ.ย. 64)	ไตรมาส 4 (ก.ค.64 - ก.ย.64)
1. อบรมเชิงปฏิบัติการการพัฒนาความสามารถทางภาษาอังกฤษเพื่อการทดสอบทางการศึกษาระดับชาตินิยมพื้นฐาน (O-NET) ของนักเรียนชั้นประถมศึกษาปีที่ 6 โรงเรียนตำรวจตระเวนชายแดนตะโกปิดทอง	ตัวชี้วัดเชิงปริมาณ : จำนวนนักเรียนชั้นประถมศึกษาปีที่ 6 โรงเรียนตำรวจตระเวนชายแดนตะโกปิดทองที่เข้าร่วมยกระดับผลสัมฤทธิ์การทดสอบทางการศึกษาระดับชาตินิยมพื้นฐาน (O-NET)	คน	23.00	0.00	0.00	0.00
	ตัวชี้วัดเชิงคุณภาพ : นักเรียนชั้นประถมศึกษาปีที่ 6 โรงเรียนตำรวจตระเวนชายแดนตะโกปิดทองที่มีคะแนนผลการทดสอบทางการศึกษาระดับชาตินิยมพื้นฐาน (O-NET) วิชาภาษาอังกฤษผ่านเกณฑ์คะแนนร้อยละ 50 ขึ้นไป	ร้อยละ	30.00	0.00	0.00	0.00
2. อบรมเชิงปฏิบัติการการพัฒนาความสามารถทางภาษาอังกฤษเพื่อการทดสอบทางการศึกษาระดับชาตินิยมพื้นฐาน (O-NET) ของนักเรียนชั้นประถมศึกษาปีที่ 6 โรงเรียนตำรวจตระเวนชายแดนบ้านถ้ำหิน	ตัวชี้วัดเชิงปริมาณ : จำนวนนักเรียนชั้นประถมศึกษาปีที่ 6 โรงเรียนตำรวจตระเวนชายแดนบ้านถ้ำหินที่เข้าร่วมยกระดับผลสัมฤทธิ์การทดสอบทางการศึกษาระดับชาตินิยมพื้นฐาน (O-NET)	คน	19.00	0.00	0.00	0.00

	ตัวชี้วัดเชิงคุณภาพ : นักเรียนชั้นประถมศึกษาปีที่ 6 โรงเรียนตำรวจตระเวนชายแดนบ้านลำหินที่มีคะแนนผลการทดสอบทางการศึกษาระดับชาติดีขึ้นพื้นฐาน (O-NET) วิชาภาษาอังกฤษผ่านเกณฑ์คะแนนร้อยละ 50 ขึ้นไป	ร้อยละ	30.00	0.00	0.00	0.00
3. อบรมเชิงปฏิบัติการการพัฒนาความสามารถทางภาษาไทยเพื่อการทดสอบทางการศึกษาระดับชาติดีขึ้นพื้นฐาน (O-NET) ของนักเรียนชั้นประถมศึกษาปีที่ 6 โรงเรียนตำรวจตระเวนชายแดน ตะโกปิดทอง	ตัวชี้วัดเชิงปริมาณ : จำนวนนักเรียนชั้นประถมศึกษาปีที่ 6 โรงเรียนตำรวจตระเวนชายแดน ตะโกปิดทองที่เข้าร่วมยกระดับผลสัมฤทธิ์การทดสอบทางการศึกษาระดับชาติดีขึ้นพื้นฐาน (O-NET)	คน	23.00	0.00	0.00	0.00
	ตัวชี้วัดเชิงคุณภาพ : นักเรียนชั้นประถมศึกษาปีที่ 6 โรงเรียนตำรวจตระเวนชายแดนตะโกปิดทองที่มีคะแนนผลการทดสอบทางการศึกษาระดับชาติดีขึ้นพื้นฐาน (O-NET) วิชาภาษาไทยผ่านเกณฑ์คะแนน ร้อยละ 50 ขึ้นไป	ร้อยละ	30.00	0.00	0.00	0.00
4. อบรมเชิงปฏิบัติการพัฒนาความสามารถทางภาษาไทยเพื่อการทดสอบทางการศึกษาระดับชาติดีขึ้นพื้นฐาน (O-NET) ของนักเรียนชั้นประถมศึกษาปีที่ 6 โรงเรียนตำรวจตระเวนชายแดนบ้านลำหิน	ตัวชี้วัดเชิงปริมาณ : จำนวนนักเรียนชั้นประถมศึกษาปีที่ 6 โรงเรียนตำรวจตระเวนชายแดนบ้านลำหินที่เข้าร่วมยกระดับผลสัมฤทธิ์การทดสอบทางการศึกษาระดับชาติดีขึ้นพื้นฐาน (O-NET)	คน	19.00	0.00	0.00	0.00
	ตัวชี้วัดเชิงคุณภาพ : นักเรียนชั้นประถมศึกษาปีที่ 6 โรงเรียนตำรวจตระเวนชายแดนบ้านลำหินที่มีคะแนนผลการทดสอบทางการศึกษาระดับชาติดีขึ้นพื้นฐาน (O-NET) วิชาภาษาไทยผ่านเกณฑ์คะแนน ร้อยละ 50 ขึ้นไป	ร้อยละ	30.00	0.00	0.00	0.00
5. อบรมเชิงปฏิบัติการพัฒนาความสามารถทางคณิตศาสตร์เพื่อการทดสอบทางการศึกษาระดับชาติดีขึ้นพื้นฐาน (O-NET) ของนักเรียนชั้นประถมศึกษาปีที่ 6 โรงเรียนตำรวจตระเวนชายแดน ตะโกปิดทอง	ตัวชี้วัดเชิงปริมาณ : จำนวนนักเรียนชั้นประถมศึกษาปีที่ 6 โรงเรียนตำรวจตระเวนชายแดน ตะโกปิดทองที่เข้าร่วมยกระดับผลสัมฤทธิ์การทดสอบทางการศึกษาระดับชาติดีขึ้นพื้นฐาน (O-NET)	คน	0.00	23.00	0.00	0.00
	ตัวชี้วัดเชิงคุณภาพ : นักเรียนชั้นประถมศึกษาปีที่ 6 โรงเรียนตำรวจตระเวนชายแดนตะโกปิดทองที่มีคะแนนผลการทดสอบทางการศึกษาระดับชาติดีขึ้นพื้นฐาน (O-NET) วิชาคณิตศาสตร์ผ่านเกณฑ์คะแนน ร้อยละ 50 ขึ้นไป	ร้อยละ	0.00	30.00	0.00	0.00

6. อบรมเชิงปฏิบัติการการพัฒนาความสามารถทางคณิตศาสตร์เพื่อการทดสอบทางการศึกษาระดับชาติด้านพื้นฐาน (O-NET) ของนักเรียนชั้นประถมศึกษาปีที่ 6 โรงเรียนตำรวจตระเวนชายแดนบ้านถ้ำหิน	ตัวชี้วัดเชิงปริมาณ : จำนวนนักเรียนชั้นประถมศึกษาปีที่ 6 โรงเรียนตำรวจตระเวนชายแดนบ้านถ้ำหินที่เข้าร่วมยกระดับผลสัมฤทธิ์การทดสอบทางการศึกษาระดับชาติด้านพื้นฐาน (O-NET)	คน	0.00	19.00	0.00	0.00
	ตัวชี้วัดเชิงคุณภาพ : ร้อยละ 30 ของนักเรียนชั้นประถมศึกษาปีที่ 6 โรงเรียนตำรวจตระเวนชายแดนบ้านถ้ำหินที่มีคะแนนผลการทดสอบทางการศึกษาระดับชาติด้านพื้นฐาน (O-NET) วิชาคณิตศาสตร์ผ่านเกณฑ์คะแนน ร้อยละ 50 ขึ้นไป	ร้อยละ	0.00	30.00	0.00	0.00
7. อบรมเชิงปฏิบัติการการพัฒนาความสามารถทางวิทยาศาสตร์เพื่อการทดสอบทางการศึกษาระดับชาติด้านพื้นฐาน(O-NET) ของนักเรียนชั้นประถมศึกษาปีที่ 6 โรงเรียนตำรวจตระเวนชายแดน ตะโกปัดทอง	ตัวชี้วัดเชิงปริมาณ : จำนวนนักเรียนชั้นประถมศึกษาปีที่ 6 โรงเรียนตำรวจตระเวนชายแดน ตะโกปัดทองที่เข้าร่วมยกระดับผลสัมฤทธิ์การทดสอบทางการศึกษาระดับชาติด้านพื้นฐาน (O-NET)	คน	0.00	23.00	0.00	0.00
	ตัวชี้วัดเชิงคุณภาพ : นักเรียนชั้นประถมศึกษาปีที่ 6 โรงเรียนตำรวจตระเวนชายแดนตะโกปัดทองที่มีคะแนนผลการทดสอบทางการศึกษาระดับชาติด้านพื้นฐาน (O-NET) วิชาวิทยาศาสตร์ผ่านเกณฑ์คะแนน ร้อยละ 50 ขึ้นไป	ร้อยละ	0.00	30.00	0.00	0.00
8. อบรมเชิงปฏิบัติการการพัฒนาความสามารถทางวิทยาศาสตร์เพื่อการทดสอบทางการศึกษาระดับชาติด้านพื้นฐาน (O-NET) ของนักเรียนชั้นประถมศึกษาปีที่ 6 โรงเรียนตำรวจตระเวนชายแดนบ้านถ้ำหิน	ตัวชี้วัดเชิงปริมาณ : จำนวนนักเรียนชั้นประถมศึกษาปีที่ 6 โรงเรียนตำรวจตระเวนชายแดนบ้านถ้ำหินที่เข้าร่วมยกระดับผลสัมฤทธิ์การทดสอบทางการศึกษาระดับชาติด้านพื้นฐาน (O-NET)	คน	0.00	19.00	0.00	0.00
	ตัวชี้วัดเชิงคุณภาพ : นักเรียนชั้นประถมศึกษาปีที่ 6 โรงเรียนตำรวจตระเวนชายแดนบ้านถ้ำหินที่มีคะแนนผลการทดสอบทางการศึกษาระดับชาติด้านพื้นฐาน (O-NET) วิชาวิทยาศาสตร์ผ่านเกณฑ์คะแนน ร้อยละ 50 ขึ้นไป	ร้อยละ	0.00	30.00	0.00	0.00

## 12. ผลที่คาดว่าจะได้รับ

1.นักเรียนชั้นประถมศึกษาปีที่ 6 โรงเรียนตำรวจตระเวนชายแดนบ้านถ้ำหินและตะโกปัดทอง มีความรู้ในวิชาภาษาอังกฤษ ภาษาไทย วิทยาศาสตร์และคณิตศาสตร์เพิ่มขึ้นสามารถทำคะแนนสอบ O-NET ของทั้ง 4 วิชาได้สูงขึ้น อย่างน้อยร้อยละ 10 2.ครูโรงเรียนตำรวจตระเวนชายแดนบ้านถ้ำหินและตะโกปัดทองได้รับการพัฒนาความรู้และทักษะการสอนทำให้นักเรียนได้รับความรู้และมีผลสัมฤทธิ์ทางการเรียนสูงขึ้น

## 13. แผนการดำเนินงาน

กิจกรรม	หน่วย นับ	รวมทั้งสิ้น	แผนปฏิบัติงานและแผนการใช้จ่ายเงิน(บาท)			
			ปี 2563	ปี 2564		
			ไตรมาส 1 (ต.ค.63 – ธ.ค.63)	ไตรมาส 2 (ม.ค.64 – มี.ค.64)	ไตรมาส 3 (เม.ย.64 – มิ.ย. 64)	ไตรมาส 4 (ก.ค.64 – ก.ย. 64)
1. อบรมเชิงปฏิบัติการการพัฒนาความสามารถทางภาษาอังกฤษเพื่อการทดสอบทางการศึกษาระดับชาติด้านพื้นฐาน (O-NET) ของนักเรียนชั้นประถมศึกษาปีที่ 6 โรงเรียนตำรวจตระเวนชายแดนตะโกปิดทอง	งาน	36,545.00	36,545.00	0.00	0.00	0.00
2. อบรมเชิงปฏิบัติการพัฒนาความสามารถทางภาษาอังกฤษเพื่อการทดสอบทางการศึกษาระดับชาติด้านพื้นฐาน (O-NET) ของนักเรียนชั้นประถมศึกษาปีที่ 6 โรงเรียนตำรวจตระเวนชายแดนบ้านถ้ำหิน	งาน	30,805.00	30,805.00	0.00	0.00	0.00
3. อบรมเชิงปฏิบัติการพัฒนาความสามารถทางภาษาไทยเพื่อการทดสอบทางการศึกษาระดับชาติด้านพื้นฐาน (O-NET) ของนักเรียนชั้นประถมศึกษาปีที่ 6 โรงเรียนตำรวจตระเวนชายแดน ตะโกปิดทอง	งาน	37,000.00	37,000.00	0.00	0.00	0.00
4. อบรมเชิงปฏิบัติการพัฒนาความสามารถทางภาษาไทยเพื่อการทดสอบทางการศึกษาระดับชาติด้านพื้นฐาน (O-NET) ของนักเรียนชั้นประถมศึกษาปีที่ 6 โรงเรียนตำรวจตระเวนชายแดนบ้านถ้ำหิน	งาน	31,420.00	31,420.00	0.00	0.00	0.00
5. อบรมเชิงปฏิบัติการพัฒนาความสามารถทางคณิตศาสตร์เพื่อการทดสอบทางการศึกษาระดับชาติด้านพื้นฐาน (O-NET) ของนักเรียนชั้นประถมศึกษาปีที่ 6 โรงเรียนตำรวจตระเวนชายแดน ตะโกปิดทอง	งาน	37,670.00	0.00	37,670.00	0.00	0.00

6. อบรมเชิงปฏิบัติการการพัฒนาความสามารถทางคณิตศาสตร์เพื่อการทดสอบทางการศึกษาระดับชาติด้านพื้นฐาน (O-NET) ของนักเรียนชั้นประถมศึกษาปีที่ 6 โรงเรียนตำรวจตระเวนชายแดนบ้านถ้ำหิน	งาน	31,810.00	0.00	31,810.00	0.00	0.00
7. อบรมเชิงปฏิบัติการพัฒนาความสามารถทางวิทยาศาสตร์เพื่อการทดสอบทางการศึกษาระดับชาติด้านพื้นฐาน(O-NET) ของนักเรียนชั้นประถมศึกษาปีที่ 6 โรงเรียนตำรวจตระเวนชายแดน ตะโกปัดทอง	งาน	38,410.00	0.00	38,410.00	0.00	0.00
8. อบรมเชิงปฏิบัติการพัฒนาความสามารถทางวิทยาศาสตร์เพื่อการทดสอบทางการศึกษาระดับชาติด้านพื้นฐาน (O-NET) ของนักเรียนชั้นประถมศึกษาปีที่ 6 โรงเรียนตำรวจตระเวนชายแดนบ้านถ้ำหิน	งาน	32,340.00	0.00	32,340.00	0.00	0.00

#### 14. งบประมาณที่ใช้

กิจกรรม	รายการ/รายละเอียดค่าใช้จ่าย/ คุณลักษณะครุภัณฑ์/รูปแบบ รายการที่ดินและสิ่งก่อสร้าง	หมวดรายจ่าย	จำนวนเงิน
---------	---	-------------	-----------

<p>1. อบรมเชิงปฏิบัติการการพัฒนาความสามารถทางภาษาอังกฤษเพื่อการทดสอบทางการศึกษาระดับชาตินี้ขั้นพื้นฐาน (O-NET) ของนักเรียนชั้นประถมศึกษาปีที่ 6 โรงเรียนตำรวจตระเวนชายแดนตะโกปิตทอง</p>	<p>ค่าตอบแทน</p> <p>1. ค่าตอบแทนวิทยากร จำนวน 24.00 ชั่วโมง X ระยะเวลา 1.00 ครั้ง X งบประมาณ 600.00บาท รวมทั้งสิ้น = 14400.00 บาท</p> <p>ค่าใช้สอย</p> <p>1. ค่าเบี้ยเลี้ยงพนักงานขับรถ จำนวน 4.00 วัน X ระยะเวลา 1.00 ครั้ง X งบประมาณ 120.00บาท รวมทั้งสิ้น = 480.00 บาท</p> <p>2. ค่าถ่ายเอกสารพร้อมเข้าเล่ม รายงานผลดำเนินงาน จำนวน 3.00 เล่ม X ระยะเวลา 1.00 ครั้ง X งบประมาณ 140.00บาท รวมทั้งสิ้น = 420.00 บาท</p> <p>3. ค่าอาหารว่าง จำนวน 28.00 คน X ระยะเวลา 8.00 มื้อ X งบประมาณ 25.00บาท รวมทั้งสิ้น = 5600.00 บาท</p> <p>4. ค่าอาหารกลางวัน จำนวน 28.00 คน X ระยะเวลา 4.00 มื้อ X งบประมาณ 60.00บาท รวมทั้งสิ้น = 6720.00 บาท</p> <p>5. ค่าจัดทำเอกสารประกอบการอบรม จำนวน 23.00 เล่ม X ระยะเวลา 1.00 ครั้ง X งบประมาณ 75.00บาท รวมทั้งสิ้น = 1725.00 บาท</p> <p>6. ค่าน้ำมันเชื้อเพลิง จำนวน 4.00 ครั้ง X ระยะเวลา 1.00 ครั้ง X งบประมาณ 800.00บาท รวมทั้งสิ้น = 3200.00 บาท</p> <p>ค่าวัสดุ</p> <p>1. ค่าวัสดุสำหรับจัดอบรม จำนวน 20.00 รายการ X ระยะเวลา 1.00 ครั้ง X งบประมาณ 200.00บาท รวมทั้งสิ้น = 4000.00 บาท</p> <p>ค่าตอบแทน 144000 บาท ค่าใช้สอย 18145 บาท ค่าวัสดุ 4000 บาท รวมเป็นเงินทั้งสิ้น 36545 บาท</p>	<p>ตอบแทน, ใช้สอย, วัสดุ</p>	<p>36,545.00</p>
---	---	------------------------------	------------------

<p>2. อบรมเชิงปฏิบัติการการพัฒนาความสามารถทางภาษาอังกฤษเพื่อการทดสอบทางการศึกษาระดับชาติด้านพื้นฐาน (O-NET) ของนักเรียนชั้นประถมศึกษาปีที่ 6 โรงเรียนตำรวจตระเวนชายแดนบ้านถ้ำหิน</p>	<p>ค่าตอบแทน</p> <p>1. ค่าตอบแทนวิทยากร จำนวน 24.00 ชั่วโมง X ระยะเวลา 1.00 ครั้ง X งบประมาณ 600.00บาท รวมทั้งสิ้น = 14400.00 บาท</p> <p>ค่าใช้สอย</p> <p>1. ค่าอาหารกลางวัน จำนวน 24.00 คน X ระยะเวลา 4.00 มื้อ X งบประมาณ 60.00บาท รวมทั้งสิ้น = 5760.00 บาท</p> <p>2. ค่าอาหารว่าง จำนวน 24.00 คน X ระยะเวลา 8.00 มื้อ X งบประมาณ 25.00บาท รวมทั้งสิ้น = 4800.00 บาท</p> <p>3. ค่าจัดทำเอกสารประกอบการอบรม จำนวน 19.00 คน X ระยะเวลา 1.00 ครั้ง X งบประมาณ 75.00บาท รวมทั้งสิ้น = 1425.00 บาท</p> <p>4. ค่าถ่ายเอกสารพร้อมเข้าเล่ม รายงานผลดำเนินงาน จำนวน 3.00 เล่ม X ระยะเวลา 1.00 ครั้ง X งบประมาณ 140.00บาท รวมทั้งสิ้น = 420.00 บาท</p> <p>ค่าวัสดุ</p> <p>1. ค่าวัสดุสำหรับจัดอบรม จำนวน 20.00 รายการ X ระยะเวลา 1.00 ครั้ง X งบประมาณ 200.00บาท รวมทั้งสิ้น = 4000.00 บาท</p> <p>ค่าตอบแทน 14400 บาท ค่าใช้สอย 12405 บาท ค่าวัสดุ 4000 บาท รวมเป็นเงินทั้งสิ้น 30805 บาท</p>	<p>ตอบแทน, ใช้สอย, วัสดุ</p>	<p>30,805.00</p>
--	--	------------------------------	------------------



<p>3. อบรมเชิงปฏิบัติการการพัฒนาความสามารถทางภาษาไทยเพื่อการทดสอบทางการศึกษาระดับชาติด้านพื้นฐาน (O-NET) ของนักเรียนชั้นประถมศึกษาปีที่ 6 โรงเรียนตำรวจตระเวนชายแดนตะโกปิดทอง</p>	<p>ค่าตอบแทน</p> <p>1. ค่าตอบแทนวิทยากร จำนวน 24.00 ชั่วโมง X ระยะเวลา 1.00 ชั่วโมง X งบประมาณ 600.00บาท รวมทั้งสิ้น = 14400.00 บาท</p> <p>ค่าใช้สอย</p> <p>1. ค่าอาหารว่าง จำนวน 28.00 คน X ระยะเวลา 8.00 มื้อ X งบประมาณ 25.00บาท รวมทั้งสิ้น = 5600.00 บาท</p> <p>2. ค่าอาหารกลางวัน จำนวน 28.00 คน X ระยะเวลา 4.00 มื้อ X งบประมาณ 60.00บาท รวมทั้งสิ้น = 6720.00 บาท</p> <p>3. ค่าน้ำมันเชื้อเพลิง จำนวน 1.00 คัน X ระยะเวลา 4.00 ครั้ง X งบประมาณ 800.00บาท รวมทั้งสิ้น = 3200.00 บาท</p> <p>4. ค่าเบี้ยเลี้ยงพนักงานขับรถ จำนวน 1.00 คน X ระยะเวลา 4.00 วัน X งบประมาณ 120.00บาท รวมทั้งสิ้น = 480.00 บาท</p> <p>5. ค่าจัดทำเอกสารประกอบการอบรม จำนวน 23.00 เล่ม X ระยะเวลา 1.00 ครั้ง X งบประมาณ 100.00บาท รวมทั้งสิ้น = 2300.00 บาท</p> <p>6. ค่าถ่ายเอกสารพร้อมเข้าเล่ม รายงานผลดำเนินงาน จำนวน 3.00 เล่ม X ระยะเวลา 1.00 ครั้ง X งบประมาณ 100.00บาท รวมทั้งสิ้น = 300.00 บาท</p> <p>ค่าวัสดุ</p> <p>1. ค่าวัสดุสำหรับจัดอบรม จำนวน 20.00 รายการ X ระยะเวลา 1.00 ครั้ง X งบประมาณ 200.00บาท รวมทั้งสิ้น = 4000.00 บาท</p> <p>ค่าตอบแทน 14400 บาท ค่าใช้สอย 18600 บาท ค่าวัสดุ 4000 บาท รวมเป็นเงินทั้งสิ้น 37000 บาท</p>	<p>ตอบแทน, ใช้สอย, วัสดุ</p>	<p>37,000.00</p>
---	--	------------------------------	------------------

<p>4. อบรมเชิงปฏิบัติการการพัฒนาความสามารถทางภาษาไทยเพื่อการทดสอบทางการศึกษาระดับชาตินิยมพื้นฐาน (O-NET) ของนักเรียนชั้นประถมศึกษาปีที่ 6 โรงเรียนตำรวจตระเวนชายแดนบ้านถ้ำหิน</p>	<p>ค่าตอบแทน</p> <p>1. ค่าตอบแทนวิทยากร จำนวน 24.00 ชั่วโมง X ระยะเวลา 1.00 ครั้ง X งบประมาณ 600.00บาท รวมทั้งสิ้น = 14400.00 บาท</p> <p>ค่าใช้สอย</p> <p>1. ค่าอาหารกลางวัน จำนวน 24.00 คน X ระยะเวลา 4.00 มื้อ X งบประมาณ 60.00บาท รวมทั้งสิ้น = 5760.00 บาท</p> <p>2. ค่าอาหารว่าง จำนวน 24.00 คน X ระยะเวลา 8.00 มื้อ X งบประมาณ 25.00บาท รวมทั้งสิ้น = 4800.00 บาท</p> <p>3. ค่าจัดทำเอกสารประกอบการอบรม จำนวน 19.00 เล่ม X ระยะเวลา 1.00 ครั้ง X งบประมาณ 100.00บาท รวมทั้งสิ้น = 1900.00 บาท</p> <p>4. ค่าถ่ายเอกสารพร้อมเข้าเล่ม รายงานผลดำเนินงาน จำนวน 3.00 เล่ม X ระยะเวลา 1.00 ครั้ง X งบประมาณ 100.00บาท รวมทั้งสิ้น = 300.00 บาท</p> <p>ค่าวัสดุ</p> <p>1. ค่าวัสดุสำหรับจัดอบรม จำนวน 20.00 รายการ X ระยะเวลา 1.00 ครั้ง X งบประมาณ 213.00บาท รวมทั้งสิ้น = 4260.00 บาท</p> <p>ค่าตอบแทน 14400 บาท ค่าใช้สอย 12760 บาท ค่าวัสดุ 4260 บาท รวมเป็นเงินทั้งสิ้น 31420 บาท</p>	<p>ตอบแทน, ใช้สอย, วัสดุ</p>	<p>31,420.00</p>
---	---	------------------------------	------------------

<p>5. อบรมเชิงปฏิบัติการการพัฒนาความสามารถทางคณิตศาสตร์เพื่อ การทดสอบทางการศึกษา ระดับชาติขั้นพื้นฐาน (O-NET) ของ นักเรียนชั้นประถมศึกษาปีที่ 6 โรงเรียนตำรวจตระเวนชายแดน ตะโกปิตทอง</p>	<p>ค่าตอบแทน</p> <p>1. ค่าตอบแทนวิทยากร จำนวน 24.00 ชั่วโมง X ระยะเวลา 1.00 ครั้ง X งบประมาณ 600.00บาท รวมทั้งสิ้น = 14400.00 บาท</p> <p>ค่าใช้สอย</p> <p>1. ค่าอาหารกลางวัน จำนวน 28.00 คน X ระยะเวลา 4.00 มื้อ X งบประมาณ 60.00บาท รวมทั้งสิ้น = 6720.00 บาท</p> <p>2. ค่าอาหารว่าง จำนวน 28.00 คน X ระยะเวลา 8.00 มื้อ X งบประมาณ 25.00บาท รวมทั้งสิ้น = 5600.00 บาท</p> <p>3. ค่าน้ำมันเชื้อเพลิง จำนวน 1.00 คัน X ระยะเวลา 4.00 ครั้ง X งบประมาณ 800.00บาท รวมทั้งสิ้น = 3200.00 บาท</p> <p>4. ค่าเบี้ยเลี้ยงพนักงานขับรถ จำนวน 1.00 คน X ระยะเวลา 4.00 วัน X งบประมาณ 120.00บาท รวมทั้งสิ้น = 480.00 บาท</p> <p>5. ค่าจัดทำเอกสารประกอบการอบรม จำนวน 23.00 เล่ม X ระยะเวลา 1.00 ครั้ง X งบประมาณ 90.00บาท รวมทั้งสิ้น = 2070.00 บาท</p> <p>6. - ค่าถ่ายเอกสารพร้อมเข้า เล่มรายงานผลดำเนินงาน จำนวน 3.00 เล่ม X ระยะเวลา 1.00 ครั้ง X งบประมาณ 100.00บาท รวมทั้งสิ้น = 300.00 บาท</p> <p>ค่าวัสดุ</p> <p>1. ค่าวัสดุสำหรับจัดอบรม จำนวน 20.00 รายการ X ระยะเวลา 1.00 ครั้ง X งบประมาณ 245.00บาท รวมทั้งสิ้น = 4900.00 บาท</p> <p>ค่าตอบแทน 14400 บาท</p> <p>ค่าใช้สอย 18370 บาท</p> <p>ค่าวัสดุ 4900 บาท</p> <p>รวมเป็นเงินทั้งสิ้น 37670 บาท</p>	<p>ตอบแทน, ใช้สอย, วัสดุ</p>	<p>37,670.00</p>
--	--	------------------------------	------------------

<p>6. อบรมเชิงปฏิบัติการการพัฒนาความสามารถทางคณิตศาสตร์เพื่อการทดสอบทางการศึกษาระดับชาติด้านพื้นฐาน (O-NET) ของนักเรียนชั้นประถมศึกษาปีที่ 6 โรงเรียนตำรวจตระเวนชายแดนบ้านถ้ำหิน</p>	<p>ค่าตอบแทน</p> <p>1. ค่าตอบแทนวิทยากร จำนวน 24.00 ชั่วโมง X ระยะเวลา 1.00 ครั้ง X งบประมาณ 600.00บาท รวมทั้งสิ้น = 14400.00 บาท</p> <p>ค่าใช้สอย</p> <p>1. ค่าอาหารกลางวัน จำนวน 24.00 คน X ระยะเวลา 4.00 มื้อ X งบประมาณ 60.00บาท รวมทั้งสิ้น = 5760.00 บาท</p> <p>2. ค่าอาหารว่าง จำนวน 24.00 คน X ระยะเวลา 8.00 มื้อ X งบประมาณ 25.00บาท รวมทั้งสิ้น = 4800.00 บาท</p> <p>3. ค่าจัดทำเอกสารประกอบการอบรม จำนวน 19.00 เล่ม X ระยะเวลา 1.00 ครั้ง X งบประมาณ 90.00บาท รวมทั้งสิ้น = 1710.00 บาท</p> <p>4. ค่าถ่ายเอกสารพร้อมเข้าเล่ม รายงานผลดำเนินงาน จำนวน 3.00 เล่ม X ระยะเวลา 1.00 ครั้ง X งบประมาณ 100.00บาท รวมทั้งสิ้น = 300.00 บาท</p> <p>ค่าวัสดุ</p> <p>1. ค่าวัสดุสำหรับจัดอบรม จำนวน 20.00 รายการ X ระยะเวลา 1.00 ครั้ง X งบประมาณ 242.00บาท รวมทั้งสิ้น = 4840.00 บาท</p> <p>ค่าตอบแทน 14400 บาท ค่าใช้สอย 12570 บาท ค่าวัสดุ 4840 บาท รวมเป็นเงินทั้งสิ้น 31810 บาท</p>	<p>ตอบแทน, ใช้สอย, วัสดุ</p>	<p>31,810.00</p>
--	--	------------------------------	------------------

<p>7. อบรมเชิงปฏิบัติการการพัฒนาความสามารถทางวิทยาศาสตร์เพื่อการทดสอบทางการศึกษาระดับชาตินี้ขั้นพื้นฐาน(O-NET) ของนักเรียนชั้นประถมศึกษาปีที่ 6 โรงเรียนตำรวจตระเวนชายแดนตะโกปิดทอง</p>	<p>ค่าตอบแทน</p> <p>1. ค่าตอบแทนวิทยากร จำนวน 24.00 ชั่วโมง X ระยะเวลา 1.00 ครั้ง X งบประมาณ 600.00บาท รวมทั้งสิ้น = 14400.00 บาท</p> <p>ค่าใช้จ่าย</p> <p>1. ค่าอาหารกลางวัน จำนวน 28.00 คน X ระยะเวลา 4.00 มื้อ X งบประมาณ 60.00บาท รวมทั้งสิ้น = 6720.00 บาท</p> <p>2. ค่าอาหารว่าง จำนวน 28.00 คน X ระยะเวลา 8.00 มื้อ X งบประมาณ 25.00บาท รวมทั้งสิ้น = 5600.00 บาท</p> <p>3. ค่าน้ำมันเชื้อเพลิง จำนวน 1.00 คัน X ระยะเวลา 4.00 ครั้ง X งบประมาณ 800.00บาท รวมทั้งสิ้น = 3200.00 บาท</p> <p>4. ค่าเบี้ยเลี้ยงพนักงานขับรถ จำนวน 1.00 คน X ระยะเวลา 4.00 วัน X งบประมาณ 120.00บาท รวมทั้งสิ้น = 480.00 บาท</p> <p>5. ค่าจัดทำเอกสารประกอบการอบรม จำนวน 23.00 คน X ระยะเวลา 1.00 ครั้ง X งบประมาณ 120.00บาท รวมทั้งสิ้น = 2760.00 บาท</p> <p>6. - ค่าถ่ายเอกสารพร้อมเข้าเล่มรายงานผลดำเนินงาน จำนวน 3.00 เล่ม X ระยะเวลา 1.00 ครั้ง X งบประมาณ 100.00บาท รวมทั้งสิ้น = 300.00 บาท</p> <p>ค่าวัสดุ</p> <p>1. ค่าวัสดุสำหรับจัดอบรม จำนวน 25.00 รายการ X ระยะเวลา 1.00 ครั้ง X งบประมาณ 198.00บาท รวมทั้งสิ้น = 4950.00 บาท</p> <p>ค่าตอบแทน 14400 บาท ค่าใช้จ่าย 19060 บาท ค่าวัสดุ 4950 บาท รวมเป็นเงินทั้งสิ้น 38410 บาท</p>	<p>ตอบแทน, ใช้ สอย, วัสดุ</p>	<p>38,410.00</p>
---	---	-----------------------------------	------------------

<p>8. อบรมเชิงปฏิบัติการการพัฒนาความสามารถทางวิทยาศาสตร์เพื่อ การทดสอบทางการศึกษา ระดับชาติขั้นพื้นฐาน (O-NET) ของ นักเรียนชั้นประถมศึกษาปีที่ 6 โรงเรียนตำรวจตระเวนชายแดน บ้านถ้ำหิน</p>	<p>ค่าตอบแทน</p> <p>1. ค่าตอบแทนวิทยากร จำนวน 24.00 ชั่วโมง X ระยะเวลา 1.00 ครั้ง X งบประมาณ 600.00บาท รวมทั้งสิ้น = 14400.00 บาท</p> <p>ค่าใช้สอย</p> <p>1. ค่าอาหารกลางวัน จำนวน 24.00 คน X ระยะเวลา 4.00 มื้อ X งบประมาณ 60.00บาท รวมทั้งสิ้น = 5760.00 บาท</p> <p>2. ค่าอาหารว่าง จำนวน 24.00 คน X ระยะเวลา 8.00 มื้อ X งบประมาณ 25.00บาท รวมทั้งสิ้น = 4800.00 บาท</p> <p>3. ค่าจัดทำเอกสารประกอบการ อบรม จำนวน 19.00 เล่ม X ระยะเวลา 1.00 ครั้ง X งบประมาณ 120.00บาท รวมทั้งสิ้น = 2280.00 บาท</p> <p>4. ค่าถ่ายเอกสารพร้อมเข้าเล่ม รายงานผลดำเนินงาน จำนวน 3.00 เล่ม X ระยะเวลา 1.00 ครั้ง X งบประมาณ 100.00บาท รวมทั้งสิ้น = 300.00 บาท</p> <p>ค่าวัสดุ</p> <p>1. ค่าวัสดุสำหรับจัดอบรม จำนวน 40.00 รายการ X ระยะเวลา 1.00 ครั้ง X งบประมาณ 120.00บาท รวมทั้งสิ้น = 4800.00 บาท</p> <p>ค่าตอบแทน 14400 บาท ค่าใช้สอย 13140 บาท ค่าวัสดุ 4800 บาท รวมเป็นเงินทั้งสิ้น 32340 บาท</p>	<p>ตอบแทน, ใช้ สอย, วัสดุ</p>	<p>32,340.00</p>
รวมทั้งสิ้น			276,000.00

### 15. แนวทางการประเมินโครงการ

#### สิ่งที่ต้องการประเมิน

รายงานผลการดำเนินโครงการ

#### วิธีที่ใช้ในการประเมิน

แบบประเมินโครงการ

#### ผู้ประเมิน

ผู้อำนวยการสถาบันวิจัยและพัฒนา



**มหาวิทยาลัยราชภัฏหมู่บ้านจอมบึง**  
**คำของบประมาณ ประจำปีงบประมาณ พ.ศ. 2564**

**แหล่งงบประมาณ 1, งบประมาณแผ่นดิน**

1. **โครงการ พัฒนาศักยภาพครูของโรงเรียนตำรวจตระเวนชายแดน สังกัดกองกำกับการตำรวจตระเวนชายแดนที่ 13 ค่ายพระพุทธรูปอดฟ้า รหัสโครงการ 6433000007**
2. **ผู้รับผิดชอบโครงการ ผู้อำนวยการสถาบันวิจัยและพัฒนา หน่วยงาน สถาบันวิจัยและพัฒนา**
3. **โครงการสอดคล้องกับยุทธศาสตร์มหาวิทยาลัย**  
 ยุทธศาสตร์ที่ พัฒนาศักยภาพครูของโรงเรียนตำรวจตระเวนชายแดน สังกัดกองกำกับการตำรวจตระเวนชายแดนที่ 13 ค่ายพระพุทธรูปอดฟ้า  
 กลยุทธ์ 0501, กลยุทธ์ที่ 1 ส่งเสริมและสนับสนุนการทำ วิจัยและสร้างนวัตกรรมเพื่อตอบสนองและแก้ไขปัญหาของการเรียนการสอน ชุมชนท้องถิ่น ภูมิภาคและประเทศ  
 ตัวชี้วัดที่ ตัวชี้วัดที่ 1 จำนวนผลงานวิจัยและนวัตกรรมเพื่อพัฒนาการเรียนการสอน ชุมชนท้องถิ่น ภูมิภาค และประเทศ
4. **โครงการสอดคล้องกับแผนปฏิบัติการประจำปีของมหาวิทยาลัย**  
 แผนงาน แผนงานยุทธศาสตร์  
 ผลผลิต โครงการยุทธศาสตร์มหาวิทยาลัยราชภัฏเพื่อการพัฒนาท้องถิ่น  
 งาน/โครงการ มหาวิทยาลัยราชภัฏเพื่อการพัฒนาท้องถิ่น

**5. หลักการและเหตุผล**

โรงเรียนตำรวจตระเวนชายแดนเป็นโรงเรียนในสังกัดกองบัญชาการตำรวจตระเวนชายแดน สำนักงานตำรวจแห่งชาติ มีภารกิจในการจัดการศึกษาขั้นพื้นฐานให้แก่เด็กและเยาวชนในพื้นที่ตามแนวชายแดนตั้งแต่ปี พ.ศ. 2523 เป็นต้นมาโดยสมเด็จพระกนิษฐาธิราชเจ้า กรมสมเด็จพระเทพรัตนราชสุดาฯ สยามบรมราชกุมารีทรงมีพระราชดำริให้มีโครงการส่งเสริมคุณภาพการศึกษาในโรงเรียนตำรวจตระเวนชายแดน โรงเรียนตำรวจตระเวนชายแดนที่อยู่ในสังกัดกองกำกับการตำรวจตระเวนชายแดนที่ 13 ค่ายพระพุทธรูปอดฟ้า จังหวัดกาญจนบุรี โดยในปีงบประมาณ พ.ศ. 2564 มหาวิทยาลัยราชภัฏหมู่บ้านจอมบึงจะเป็นผู้รับผิดชอบจัดอบรมครูและบุคลากรดังกล่าว

**6. วัตถุประสงค์โครงการ**

เพื่อพัฒนาการศึภยภพครูในจัดการเรียนการสอนให้กับนักเรียนโรงเรียนตำรวจตระเวนชายแดน สังกัดกองกำกับการตำรวจตระเวนชายแดนที่ 13 ค่ายพระพุทธรยอดฟ้า

### 7. กลุ่มเป้าหมาย

ครูของโรงเรียนตำรวจตระเวนชายแดน สังกัดกองกำกับการตำรวจตระเวนชายแดนที่ 13 ค่ายพระพุทธรยอดฟ้ามีความรู้ความเข้าใจในเรื่องการจัดการทักษะการเรียนการเรียนรู้ในศตวรรษที่ 21

### 8. รูปแบบกิจกรรม

ครูของโรงเรียนตำรวจตระเวนชายแดน สังกัดกองกำกับการตำรวจตระเวนชายแดนที่ 13 ค่ายพระพุทธรยอดฟ้า จำนวน 140 คน

### 9. สถานที่ดำเนินการ

มหาวิทยาลัยราชภัฏหมู่บ้านจอมบึง

### 10. ตัวชี้วัดความสำเร็จของโครงการ (Output)

ตัวชี้วัด(Indicators)	หน่วยนับ	ค่าเป้าหมาย (Target)
เชิงปริมาณ		
1. ครูของโรงเรียนตำรวจตระเวนชายแดน สังกัดกองกำกับการตำรวจตระเวนชายแดนที่ 13 ค่ายพระพุทธรยอดฟ้า	คน	140
เชิงคุณภาพ		
1. ครูผู้เข้ารับการอบรมสามารถนำความรู้ที่ได้ไปใช้ในการสอนและจัดการศึกษาให้กับนักเรียนในโรงเรียน	ร้อยละ	80
เชิงเวลา		
1. ดำเนินการเสร็จตามระยะเวลาที่กำหนด	ร้อยละ	100

### 11. ตัวชี้วัดความสำเร็จของกิจกรรม (Output)

กิจกรรม	ตัวชี้วัด(Indicators)	หน่วยนับ	ค่าเป้าหมาย(Target)			
			ปี 2563	ปี 2564		
			ไตรมาส 1 (ต.ค.63 – ธ.ค.63)	ไตรมาส 2 (ม.ค.64 – มี.ค.64)	ไตรมาส 3 (เม.ย.64 – มิ.ย.64)	ไตรมาส 4 (ก.ค.64 – ก.ย.64)
1. อบรมเชิงปฏิบัติการพัฒนาครูในการจัดการทักษะการเรียนการเรียนรู้	ตัวชี้วัดเชิงปริมาณ : จำนวนครูของโรงเรียน ตำรวจตระเวน	คน	0	0	140	0



กิจกรรม	ตัวชี้วัด(Indicators)	หน่วย นับ	ค่าเป้าหมาย(Target)			
			ปี 2563	ปี 2564		
			ไตรมาส 1 (ต.ค.63 – ธ.ค.63)	ไตรมาส 2 (ม.ค.64 – มี.ค.64)	ไตรมาส 3 (เม.ย.64 – มิ.ย.64)	ไตรมาส 4 (ก.ค.64 – ก.ย.64)
ในศตวรรษที่ 21	ชายแดน สังกัดกอง กำกับการตำรวจ ตระเวนชายแดนที่ 13 ค่ายพระพุทธรูป ค่ายพระพุทธรูป					
	ตัวชี้วัดเชิงคุณภาพ : ครูผู้เข้ารับการอบรม สามารถนำความรู้ที่ได้ ไปใช้ในการสอนและ จัดการศึกษาให้กับ นักเรียนในโรงเรียน	ร้อยละ	0	0	80	0

## 12. ผลที่คาดว่าจะได้รับ

ครูผู้เข้ารับการอบรมสามารถนำความรู้ที่ได้ไปใช้ในการสอนและจัดการศึกษาให้กับนักเรียน  
ในโรงเรียน

## 13. แผนการดำเนินงาน

กิจกรรม	หน่วย นับ	รวมทั้งสิ้น	แผนปฏิบัติงานและแผนการใช้จ่ายเงิน(บาท)			
			ปี 2563	ปี 2564		
			ไตรมาส 1 (ต.ค.63 – ธ.ค. 63)	ไตรมาส 2 (ม.ค.64 – มี.ค. 64)	ไตรมาส 3 (เม.ย.64 – มิ.ย.64)	ไตรมาส 4 (ก.ค.64 – ก.ย. 64)
1. อบรมเชิง ปฏิบัติการ พัฒนาครูในการ จัดการทักษะ การเรียนรู้ การเรียนรู้ใน ศตวรรษที่ 21	งาน	450,000.00	0.00	0.00	450,000.00	0.00

## 14. งบประมาณที่ใช้

กิจกรรม	รายการ/รายละเอียด ค่าใช้จ่าย/คุณลักษณะ ครุภัณฑ์/รูปแบบรายการ ที่ดินและสิ่งก่อสร้าง	หมวดรายจ่าย	จำนวนเงิน
1. อบรมเชิงปฏิบัติการ พัฒนาครูในการจัดการ ทักษะการเรียนรู้ ในศตวรรษที่ 21	<p>ค่าตอบแทน</p> <p>1. ค่าตอบแทนวิทยากร จำนวน 18.00 ชั่วโมง X ระยะเวลา 1.00 ครั้ง X งบประมาณ 1200.00บาท รวมทั้งสิ้น = 21,600.00 บาท</p> <p>2. ค่าตอบแทนผู้ช่วย วิทยากร จำนวน 36.00 ชั่วโมง X ระยะเวลา 1.00 ครั้ง X งบประมาณ 600.00 บาท รวมทั้งสิ้น = 21,600.00 บาท</p> <p>ค่าใช้สอย</p> <p>1. ค่าอาหารเช้า จำนวน 150.00 คน X ระยะเวลา 2.00 มื้อ X งบประมาณ 80.00บาท รวมทั้งสิ้น = 24,000.00 บาท</p> <p>2. ค่าถ่ายเอกสารพร้อม เข้าเล่มรายงานผลดำเนินงาน จำนวน 3.00 เล่ม X ระยะเวลา 1.00 ครั้ง X งบประมาณ 100.00บาท รวมทั้งสิ้น = 300.00 บาท</p> <p>3. ค่าอาหารกลางวัน จำนวน 150.00 คน X ระยะเวลา 3.00 มื้อ X งบประมาณ 150.00บาท รวมทั้งสิ้น = 67,500.00 บาท</p>	ตอบแทน,ใช้ สอย,วัสดุ	450,000.00

กิจกรรม	รายการ/รายละเอียด ค่าใช้จ่าย/คุณลักษณะ ครุภัณฑ์/รูปแบบรายการ ที่ดินและสิ่งก่อสร้าง	หมวดรายจ่าย	จำนวนเงิน
	<p>4. ค่าอาหารเย็น จำนวน 150.00 คน X ระยะเวลา 2.00 มื้อ X งบประมาณ 150.00บาท รวมทั้งสิ้น = 45,000.00 บาท</p> <p>5. ค่าอาหารว่าง จำนวน 150.00 คน X ระยะเวลา 6.00 มื้อ X งบประมาณ 50.00บาท รวมทั้งสิ้น = 45,000.00 บาท</p> <p>6. ค่าที่พัก จำนวน 150.00 คน X ระยะเวลา 2.00 คืน X งบประมาณ 700.00บาท รวมทั้งสิ้น = 210,000.00 บาท</p> <p>7. ค่าเดินทางสำหรับ วิทยากร จำนวน 1.00 เที่ยว X ระยะเวลา 3.00 คน X งบประมาณ 1500.00บาท รวมทั้งสิ้น = 4,500.00 บาท</p> <p>8. ค่าน้ำมันเชื้อเพลิง จำนวน 2.00 เที่ยว X ระยะเวลา 1.00 ครั้ง X งบประมาณ 800.00บาท รวมทั้งสิ้น = 1,600.00 บาท</p> <p>9. เบี้ยเลี้ยงพนักงานขับ รถ จำนวน 1.00 คน X ระยะเวลา 3.00 วัน X งบประมาณ 240.00บาท รวมทั้งสิ้น = 720.00 บาท</p> <p>10. ค่าจัดทำเอกสาร ประกอบการอบรม จำนวน</p>		

กิจกรรม	รายการ/รายละเอียด ค่าใช้จ่าย/คุณลักษณะ ครุภัณฑ์/รูปแบบรายการ ที่ดินและสิ่งก่อสร้าง	หมวดรายจ่าย	จำนวนเงิน
	<p>120.00 เล่ม X ระยะเวลา 1.00 ครั้ง X งบประมาณ 40.00บาท รวมทั้งสิ้น = 4,800.00 บาท</p> <p>ค่าวัสดุ 1. ค่าวัสดุสำหรับจัด อบรม จำนวน 20.00 รายการ X ระยะเวลา 1.00 ครั้ง X งบประมาณ 169.00 บาท รวมทั้งสิ้น = 3,380.00 บาท</p> <p>รวมเป็นเงินทั้งสิ้น 450000.00 บาท</p>		
		รวมทั้งสิ้น	450,000.00

#### 15. แนวทางการประเมินโครงการ

##### สิ่งที่ต้องการประเมิน

รายงานผลการดำเนินโครงการ

##### วิธีที่ใช้ในการประเมิน

แบบประเมิน

##### ผู้ประเมิน

ผู้อำนวยการสถาบันวิจัยและพัฒนา



**มหาวิทยาลัยราชภัฏหมู่บ้านจอมบึง**  
**คำของบประมาณ ประจำปีงบประมาณ พ.ศ. 2564**

**แหล่งงบประมาณ 1, งบประมาณแผ่นดิน**

**1. โครงการ** โครงการส่งเสริมพัฒนาความเป็นครูบัณฑิตคืนถิ่นในโครงการพระราชดำริสมเด็จพระกนิษฐาธิราชเจ้า กรมสมเด็จพระเทพรัตนราชสุดาฯ สยามบรมราชกุมารี **รหัสโครงการ** 6433000008

**2. ผู้รับผิดชอบโครงการ** ผู้อำนวยการสถาบันวิจัยและพัฒนา **หน่วยงาน** สถาบันวิจัยและพัฒนา

**3. โครงการสอดคล้องกับยุทธศาสตร์มหาวิทยาลัย**

ยุทธศาสตร์ที่ 02, ยุทธศาสตร์ที่ 2 การผลิตและพัฒนาครู

กลยุทธ์ 0201, กลยุทธ์ที่ 1 พัฒนาระบบการผลิตบัณฑิตครูให้มีความเข้มแข็ง

**ตัวชี้วัดที่** ตัวชี้วัดที่ 1. ร้อยละความสามารถด้านการใช้ภาษาอังกฤษเฉลี่ยของนักศึกษาหลักสูตร

ครุศาสตร์ผ่านเกณฑ์มาตรฐานทางความ สามารถทางภาษาอังกฤษ TOEIC 400 /CEFR ระดับ B1 หรือเทียบเท่ากับมาตรฐานที่มหาวิทยาลัยกำหนด

**4. โครงการสอดคล้องกับแผนปฏิบัติการประจำปีของมหาวิทยาลัย**

**แผนงาน** แผนงานพื้นฐาน

**ผลผลิต** ผลงานการให้บริการวิชาการ

**งาน/โครงการ** งานเผยแพร่ความรู้และบริการวิชาการ

**5. หลักการและเหตุผล**

มหาวิทยาลัยราชภัฏหมู่บ้านจอมบึง มีปณิธานที่จะสืบสานแนวพระราชดำริ ด้วยการดำเนินการโครงการบัณฑิตคืนถิ่นฯ เพื่อส่งเสริมพัฒนาความเป็นครูบัณฑิตคืนถิ่น สนับสนุนการพัฒนาทรัพยากรบุคคลร่วมกับองค์กรท้องถิ่น ให้มีวิชาชีพขั้นสูงในระดับอุดมศึกษาภายใต้ปรัชญาเศรษฐกิจพอเพียง มีคุณภาพสอดคล้องกับความต้องการของชุมชนและท้องถิ่น ทั้งด้านความรู้ ความสามารถ คุณธรรมจริยธรรม และเอื้ออำนวยให้เยาวชนซึ่งอยู่ในถิ่นทุรกันดารได้เข้าเรียนหลักสูตรระดับปริญญาตรีที่ปลูกฝังความรู้ ความคิด ความสามารถ ตลอดจนเจตคติที่จะนำความรู้ ความสามารถกลับไปสร้างสรรค์ความเจริญ ให้แก่ท้องถิ่นของตนเองได้ นอกจากนั้นบัณฑิตที่สำเร็จการศึกษาภายใต้โครงการนี้ ยังมีข้อดีนอกเหนือจากบัณฑิตทั่วไป คือ บัณฑิตจะเป็นคนในท้องถิ่นจึงจะสามารถทำงานอยู่ในองค์กรท้องถิ่นของตนเองได้นานกว่าบัณฑิตที่มาจากท้องถิ่นอื่น และบัณฑิตเหล่านี้จะกระจาย

ทำงานอยู่ในองค์กรท้องถิ่นทั่วประเทศ ด้วยการทำงานในระบบเครือข่ายที่มีมาตรฐานการทำงาน  
ใกล้เคียงกัน ทำให้องค์กรท้องถิ่นพัฒนาไปพร้อม ๆ กัน

## 6. วัตถุประสงค์โครงการ

1. เพื่อดำเนินการนิเทศการฝึกงานที่บ้านเกิด ในการส่งเสริมและพัฒนาความเป็นครูบัณฑิต  
คืนถิ่นฯ รุ่นที่ 3
2. เพื่อส่งเสริมการเรียนรู้ในโครงการอันเนื่องมาจากพระราชดำริให้แก่บัณฑิตคืนถิ่นฯ รุ่นที่  
3
3. เพื่อพัฒนาศักยภาพด้านอาชีพ ให้นักศึกษาได้กลับไปพัฒนาบ้านเกิด 4. เพื่อสร้างความ  
ร่วมมือกับองค์กรท้องถิ่น ในการพัฒนาชนบท

## 7. กลุ่มเป้าหมาย

นักศึกษาที่เป็นนักศึกษาในโครงการบัณฑิตคืนถิ่นฯ รุ่นที่ 3 มีคุณสมบัติตรงตามความต้องการของ  
ท้องถิ่น จำนวน 19 คน

## 8. รูปแบบกิจกรรม

1. แต่งตั้งคณะกรรมการดำเนินงานโครงการบัณฑิตคืนถิ่นฯ รุ่นที่ 3 เพื่อขับเคลื่อน  
โครงการและสนับสนุนการดำเนินการจัดการศึกษาตามโครงการบัณฑิตคืนถิ่นฯ ให้เกิดประสิทธิภาพ  
สูงสุด
2. จัดการศึกษาตามหลักสูตรและเพิ่มกิจกรรมที่เสริมหลักสูตรเพื่อพัฒนานักศึกษาให้มี  
ความรู้ ความสามารถ และทักษะ ทั้งทางวิชาการ วิชาชีพ และคุณลักษณะที่จะเป็นรากฐานของการ  
พึ่งตนเองและพัฒนาท้องถิ่นได้อย่างมั่นคงและยั่งยืน
3. จัดทำกิจกรรมเสริมหลักสูตรที่หลากหลาย เช่น กิจกรรมพัฒนาจิตตปัญญา กิจกรรม  
บำเพ็ญประโยชน์ กิจกรรมเพื่อขยายโลกทัศน์ให้ทันความเปลี่ยนแปลงของโลกโดยการศึกษาดูงาน  
โครงการพระราชดำริ กิจกรรมทางสุขภาพ กิจกรรมฝึกอาชีพเสริมหรือศึกษาชุมชนเพื่อพัฒนา  
ศักยภาพ
4. จัดทำกิจกรรมบนพื้นฐานปรัชญาเศรษฐกิจพอเพียง โดยการทำแปลงเกษตรและการ  
ทำอาหารรับประทานร่วมกันทุกวัน เพื่อเสริมสร้างความอดทน ความประหยัด พอเพียง การทำงาน  
เป็นทีม การวางแผน ความสามัคคี การเรียนรู้ความแตกต่างระหว่างกัน
5. กิจกรรมการฝึกงานที่บ้านเกิด การนิเทศติดตามผลการฝึกงานที่บ้านเกิด เยี่ยมบ้านพบ  
ผู้ปกครอง รวมทั้งการติดตามศิษย์เก่า รุ่นที่ 1 และ 2 เพื่อให้ นักศึกษามีความเข้าใจและคุ้นเคยกับ  
ท้องถิ่นของตนเอง และเตรียมวางแผนการทำงานตามสาขาวิชาที่ตนเรียน ซึ่งจะทำได้สามารถกลับไป  
ทำงานในถิ่นเกิดได้เมื่อจบการศึกษา

## 9. สถานที่ดำเนินการ

มหาวิทยาลัยราชภัฏหมู่บ้านจอมบึง

## 10. ตัวชี้วัดความสำเร็จของโครงการ (Output)

ตัวชี้วัด(Indicators)	หน่วยนับ	ค่าเป้าหมาย (Target)
เชิงปริมาณ		
1. จำนวนนักศึกษาที่ได้รับการนิเทศติดตาม	คน	19
เชิงคุณภาพ		
1. นักศึกษาได้ข้อมูลความต้องการอัตราการบรรจุของสถานศึกษาในท้องถิ่นบ้านเกิดที่นักศึกษาเข้าฝึกงาน	คน	19
2. นักศึกษาได้รับแนวทางการจัดการศึกษาและการจัดกิจกรรมที่เสริมหลักสูตรของมหาวิทยาลัยเพื่อสร้างโอกาสเมื่อสำเร็จการศึกษาและเมื่อได้บรรจุเข้าทำงานในสถานศึกษาที่ท้องถิ่น	คน	19
เชิงเวลา		
1. การเบิกจ่ายงบประมาณในภาพรวมตรงตามไตรมาส	ร้อยละ	80

## 11. ตัวชี้วัดความสำเร็จของกิจกรรม (Output)

กิจกรรม	ตัวชี้วัด (Indicators)	หน่วยนับ	ค่าเป้าหมาย(Target)			
			ปี 2563	ปี 2564		
			ไตรมาส 1 (ต.ค.63 - ธ.ค.63)	ไตรมาส 2 (ม.ค.64 - มี.ค.64)	ไตรมาส 3 (เม.ย.64 - มิ.ย.64)	ไตรมาส 4 (ก.ค.64 - ก.ย.64)
1. นิเทศการฝึกงานที่บ้านเกิดเพื่อการส่งเสริมและพัฒนาความเป็นครูบัณฑิตคืนถิ่นฯ	ตัวชี้วัดเชิงปริมาณ : จำนวนนักศึกษาที่ได้รับนิเทศการฝึกงานที่บ้านเกิด	คน	0	0	0	19
	ตัวชี้วัดเชิงคุณภาพ : นักศึกษาได้ข้อมูลความต้องการอัตราการบรรจุของสถานศึกษาในท้องถิ่นบ้านเกิดที่นักศึกษาเข้าฝึกงาน	คน	0	0	0	19
2. กิจกรรมการ	ตัวชี้วัดเชิงปริมาณ :	คน	0.00	19.00	0.00	0.00

กิจกรรม	ตัวชี้วัด (Indicators)	หน่วย นับ	ค่าเป้าหมาย(Target)			
			ปี 2563	ปี 2564		
			ไตรมาส 1 (ต.ค.63 - ธ.ค. 63)	ไตรมาส 2 (ม.ค.64 - มี.ค. 64)	ไตรมาส 3 (เม.ย.64 - มิ.ย. 64)	ไตรมาส 4 (ก.ค.64 - ก.ย. 64)
ส่งเสริมการเรียนรู้ ในโครงการอื่น เนื่องมาจาก พระราชดำริ	จำนวนนักศึกษาที่ ได้รับการส่งเสริม การเรียนรู้ใน โครงการอื่น เนื่องมาจาก พระราชดำริ					
	ตัวชี้วัดเชิงคุณภาพ : นักศึกษาสามารถนำ ความรู้กลับไป ประยุกต์ใช้และ ถ่ายทอดองค์ความรู้ ในท้องถิ่นของตนได้ อย่างมีประสิทธิภาพ	ร้อยละ	0.00	80.00	0.00	0.00
3. อบรมเชิง ปฏิบัติการการ พัฒนาศักยภาพ ด้านอาชีพเพื่อการ พัฒนาบ้านเกิด	ตัวชี้วัดเชิงปริมาณ : จำนวนนักศึกษาที่ ได้รับการพัฒนา ศักยภาพด้านอาชีพ เพื่อการพัฒนาบ้าน เกิด	คน	19	0	0	0
	ตัวชี้วัดเชิงคุณภาพ : นักศึกษาสามารถนำ ความรู้ที่ได้รับ กลับไปพัฒนาบ้าน เกิดและถ่ายทอดได้ อย่างมีประสิทธิภาพ	ร้อยละ	80	0	0	0



## 12. ผลที่คาดว่าจะได้รับ

มหาวิทยาลัยจะผลิตบัณฑิตที่เป็นทรัพยากรบุคคลที่มีคุณค่า และเป็นกำลังสำคัญในการพัฒนาประเทศ บัณฑิตเหล่านี้จะเป็น Change agent ที่ก่อให้เกิดความเปลี่ยนแปลงที่ดีขึ้นในสังคม เกิดภาวะการณสร้างงาน ทำให้ชนบทเจริญเติบโต ไม่ถูกทอดทิ้ง และได้รับการพัฒนาจากผู้มีการศึกษา โดยบัณฑิตเหล่านี้จะมีคุณสมบัติพิเศษ ดังนี้

1. เป็นผู้มีความรู้ ความสามารถ และทักษะทั้งทางวิชาการและวิชาชีพที่ตั้งอยู่บนพื้นฐานปรัชญาเศรษฐกิจพอเพียง
2. มีคุณลักษณะอันพึงประสงค์อื่นๆ เช่น มีสุขภาพกาย ใจ สังคม จิตวิญญาณที่แข็งแรง ใฝ่เรียน ใฝ่รู้ สู้งาน ซื่อสัตย์ เสียสละ อดทน สามัคคี ซึ่งจะเป็นรากฐานของการพึ่งตนเองและพัฒนาท้องถิ่นได้
3. มีความรู้ ความสามารถ คุณธรรมจริยธรรม และคุณภาพสอดคล้องกับความต้องการ ของชุมชนและท้องถิ่น
4. มีความมุ่งมั่น และเจตคติที่จะนำความรู้ ความสามารถกลับไปสร้างสรรค์ความเจริญให้แก่ท้องถิ่นของตนเอง
5. เป็นบัณฑิตที่เป็นคนในท้องถิ่นจึงจะสามารถทำงานอยู่ในองค์กรท้องถิ่นได้นานกว่าบัณฑิตที่มาจากท้องถิ่นอื่น
6. สามารถทำงานในระบบเครือข่ายที่มีมาตรฐานการทำงานใกล้เคียงกัน ทำให้องค์กรท้องถิ่นที่บัณฑิตเหล่านี้กระจายกันทำงานอยู่ทั่วประเทศ ได้พัฒนาไปพร้อมๆกัน ในทิศทางที่สอดคล้องกัน

## 13. แผนการดำเนินงาน

กิจกรรม	หน่วย นับ	รวมทั้งสิ้น	แผนปฏิบัติงานและแผนการใช้จ่ายเงิน(บาท)			
			ปี 2563	ปี 2564		
			ไตรมาส 1 (ต.ค.63 – ธ.ค.63)	ไตรมาส 2 (ม.ค.64 – มี.ค.64)	ไตรมาส 3 (เม.ย. 64 – มิ.ย.64)	ไตรมาส 4 (ก.ค.64 – ก.ย.64)
1. นิเทศการ ฝึกงานที่บ้านเกิด เพื่อการส่งเสริม และพัฒนาความ เป็นครูบัณฑิตคืน ถิ่นฯ	งาน	97,600.00	0.00	0.00	0.00	97,600.00

2. กิจกรรมการส่งเสริมการเรียนรู้ในโครงการอันเนื่องมาจากพระราชดำริ	งาน	125,700.00	0.00	125,700.00	0.00	0.00
3. อบรมเชิงปฏิบัติการการพัฒนาศักยภาพด้านอาชีพเพื่อการพัฒนาบ้านเกิด	งาน	71,400.00	71,400.00	0.00	0.00	0.00

#### 14. งบประมาณที่ใช้

กิจกรรม	รายการ/รายละเอียดค่าใช้จ่าย/คุณลักษณะครุภัณฑ์/รูปแบบรายการที่ดินและสิ่งก่อสร้าง	หมวดรายจ่าย	จำนวนเงิน
1. นิเทศการฝึกงานที่บ้านเกิดเพื่อการส่งเสริมและพัฒนาความเป็นครูบัณฑิตคืนถิ่นฯ	<p>ค่าใช้จ่าย</p> <p>1. ค่าเบี้ยเลี้ยง จำนวน 30.00 คน X ระยะเวลา 2.00 ครั้ง X งบประมาณ 240.00บาท รวมทั้งสิ้น = 14,400.00 บาท</p> <p>2. ค่าห้องพัก จำนวน 15.00 ห้อง X ระยะเวลา 2.00 ครั้ง X งบประมาณ 1500.00บาท รวมทั้งสิ้น = 45,000.00 บาท</p> <p>3. ค่าน้ำมันเชื้อเพลิง จำนวน 7.00 คัน X ระยะเวลา 1.00 เทียว X งบประมาณ 4250.00บาท รวมทั้งสิ้น = 29,750.00 บาท</p> <p>4. ค่าจัดทำเอกสารประกอบการนิเทศ จำนวน 30.00 ชุด X ระยะเวลา 1.00</p>	ใช้สอย,วัสดุ	97,600.00

กิจกรรม	รายการ/รายละเอียด ค่าใช้จ่าย/คุณลักษณะ ครุภัณฑ์/รูปแบบรายการ ที่ดินและสิ่งก่อสร้าง	หมวดรายจ่าย	จำนวนเงิน
	<p>ครั้ง X งบประมาณ 100.00 บาท รวมทั้งสิ้น = 3,000.00 บาท</p> <p>5. ค่าจ้างจัดทำเล่มสรุปผลการดำเนินโครงการ จำนวน 1.00 งาน X ระยะเวลา 1.00 ครั้ง X งบประมาณ 4500.00บาท รวมทั้งสิ้น = 4,500.00 บาท</p> <p>ค่าวัสดุ</p> <p>1. ค่าเพิ่มสัน 3 นิ้ว จำนวน 10.00 แพ้ม X ระยะเวลา 1.00 ครั้ง X งบประมาณ 95.00บาท รวมทั้งสิ้น = 950.00 บาท</p> <p>รวมเป็นเงินทั้งสิ้น 97600.00 บาท</p>		
2. กิจกรรมการส่งเสริมการเรียนรู้ในโครงการอื่น เนื่องมาจากพระราชดำริ	<p>ค่าใช้จ่าย</p> <p>1. ค่าเบี้ยเลี้ยง จำนวน 30.00 คน X ระยะเวลา 3.00 วัน X งบประมาณ 240.00บาท รวมทั้งสิ้น = 21600.00 บาท</p> <p>2. ค่าห้องพัก จำนวน 30.00 ห้อง X ระยะเวลา 1.00 คืน X งบประมาณ 1800.00บาท รวมทั้งสิ้น = 54000.00 บาท</p> <p>3. ค่าจ้างจัดทำป้ายไวนิล ทึบแสง จำนวน 4.00 ตรม. X</p>	ใช้สอย	125,700.00

กิจกรรม	รายการ/รายละเอียด ค่าใช้จ่าย/คุณลักษณะ ครุภัณฑ์/รูปแบบรายการ ที่ดินและสิ่งก่อสร้าง	หมวดรายจ่าย	จำนวนเงิน
	<p>ระยะเวลา 1.00 ครั้ง X งบประมาณ 150.00บาท รวมทั้งสิ้น = 600.00 บาท</p> <p>4. ค่าน้ำมันเชื้อเพลิง จำนวน 3.00 คัน X ระยะเวลา 1.00 ครั้ง X งบประมาณ 15000.00บาท รวมทั้งสิ้น = 45000.00 บาท</p> <p>5. ค่าจ้างจัดทำเล่ม สรุปผลการดำเนินโครงการ จำนวน 1.00 งาน X ระยะเวลา 1.00 ครั้ง X งบประมาณ 4500.00บาท รวมทั้งสิ้น = 4500.00 บาท</p> <p>รวมเป็นเงินทั้งสิ้น 125,700.00 บาท</p>		
3. อบรมเชิงปฏิบัติการ การพัฒนาศักยภาพด้าน อาชีพเพื่อการพัฒนาบ้าน เกิด	<p>ค่าตอบแทน</p> <p>1. ค่าตอบแทนวิทยากร ภาคเอกชน จำนวน 3.00 คน X ระยะเวลา 8.00 ชั่วโมง X งบประมาณ 1200.00บาท รวมทั้งสิ้น = 28800.00 บาท</p> <p>2. ค่าตอบแทนวิทยากร ภาครัฐ จำนวน 3.00 คน X ระยะเวลา 8.00 ชั่วโมง X งบประมาณ 600.00บาท รวมทั้งสิ้น = 14400.00 บาท</p> <p>ค่าใช้จ่าย 1. ค่าอาหาร จำนวน 25.00 คน X ระยะเวลา 4.00 มื้อ X งบประมาณ</p>	ตอบแทน, ใช้ สอย	71,400.00

กิจกรรม	รายการ/รายละเอียด ค่าใช้จ่าย/คุณลักษณะ ครุภัณฑ์/รูปแบบรายการ ที่ดินและสิ่งก่อสร้าง	หมวดรายจ่าย	จำนวนเงิน
	<p>120.00บาท รวมทั้งสิ้น = 12,000.00 บาท</p> <p>2. ค่าอาหารว่าง จำนวน 25.00 คน X ระยะเวลา 4.00 มื้อ X งบประมาณ 35.00บาท รวมทั้งสิ้น = 3,500.00 บาท</p> <p>3. ค่าห้องพัก จำนวน 2.00 ห้อง X ระยะเวลา 1.00 คืน X งบประมาณ 1500.00 บาท รวมทั้งสิ้น = 3,000.00 บาท</p> <p>4. ค่าจ้างจัดทำเล่ม สรุปผลการดำเนินโครงการ จำนวน 1.00 งาน X ระยะเวลา 1.00 ครั้ง X งบประมาณ 4500.00บาท รวมทั้งสิ้น = 4,500.00 บาท</p> <p>5. ค่าจ้างจัดทำเอกสาร ประกอบการฝึก จำนวน 25.00 ชุด X ระยะเวลา 1.00 ครั้ง X งบประมาณ 100.00 บาท รวมทั้งสิ้น = 2,500.00 บาท</p> <p>6. ค่าจ้างจัดทำป้ายไวนิล ที่บสส จำนวน 18.00 ตรม. X ระยะเวลา 1.00 ครั้ง X งบประมาณ 150.00บาท รวมทั้งสิ้น = 2,700.00 บาท</p> <p>รวมเป็นเงินทั้งสิ้น 714,00.00 บาท</p>		

กิจกรรม	รายการ/รายละเอียด ค่าใช้จ่าย/คุณลักษณะ ครุภัณฑ์/รูปแบบรายการ ที่ดินและสิ่งก่อสร้าง	หมวดรายจ่าย	จำนวนเงิน
		รวมทั้งสิ้น	294,700.00

**15. แนวทางการประเมินโครงการ**

**สิ่งที่ต้องการประเมิน**

รายงานผลการดำเนินโครงการ

**วิธีที่ใช้ในการประเมิน**

แบบประเมิน

**ผู้ประเมิน**

ผู้อำนวยการสถาบันวิจัย



**มหาวิทยาลัยราชภัฏหมู่บ้านจอมบึง**  
**คำของบประมาณ ประจำปีงบประมาณ พ.ศ. 2564**

**แหล่งงบประมาณ 1, งบประมาณแผ่นดิน**

**1. โครงการ ชุติครุภัณฑ์ประจำห้องศูนย์อบรมและทดสอบทักษะทางด้านดิจิทัลตามมาตรฐานสากล ICDLและชุติครุภัณฑ์ประจำห้องปฏิบัติเทคโนโลยีปัญญาประดิษฐ์เพื่อการเรียนรู้และสร้างสรรค์นวัตกรรม รหัสโครงการ 643300009**

**2. ผู้รับผิดชอบโครงการ ผู้อำนวยการสถาบันวิจัย หน่วยงาน สถาบันวิจัยและพัฒนา**

**3. โครงการสอดคล้องกับยุทธศาสตร์มหาวิทยาลัย**

ยุทธศาสตร์ที่ 05, ยุทธศาสตร์ที่ 5 การสร้างสรรค์งานวิจัยและนวัตกรรม

กลยุทธ์ 0501, กลยุทธ์ที่ 1 ส่งเสริมและสนับสนุนการทำ วิจัยและสร้างนวัตกรรมเพื่อตอบสนอง และแก้ไขปัญหาของการเรียนการสอน ชุมชนท้องถิ่น ภูมิภาคและประเทศ

ตัวชี้วัดที่ ตัวชี้วัดที่ 1 จำนวนผลงานวิจัยและนวัตกรรมเพื่อพัฒนาการเรียนการสอน ชุมชนท้องถิ่น ภูมิภาค และประเทศ

**4. โครงการสอดคล้องกับแผนปฏิบัติราชการประจำปีของมหาวิทยาลัย**

แผนงาน แผนงานยุทธศาสตร์

ผลผลิต ผู้สำเร็จการศึกษาด้านสังคมศาสตร์

งาน/โครงการ งานบริหารจัดการ/พัฒนา

**5. หลักการและเหตุผล**

ในบริบทที่เทคโนโลยีสารสนเทศมีการเปลี่ยนแปลงไปอย่างรวดเร็วและในยุคที่รัฐบาลไทยให้ความสำคัญกับสภาพแวดล้อมดิจิทัลด้วยการขับเคลื่อนสู่โมเดลประเทศไทย 4.0 ในยุควิถีชีวิตใหม่ (New Normal) การรู้และทักษะดิจิทัล (Digital Literacy) จึงเป็นประเด็นสำคัญ เนื่องจากประเทศไทยยังไม่ปรากฏมาตรฐานการรู้สารสนเทศดิจิทัลที่ชัดเจนที่จะสามารถนำไปใช้เป็นบรรทัดฐานในการศึกษาและการทำงานในระดับต่าง ๆ ด้วยเหตุนี้ศูนย์สร้างสรรค์นวัตกรรมการเรียนรู้อัจฉริยะจึงเล็งเห็นความจำเป็นในการจัดให้มีครุภัณฑ์ประจำห้องศูนย์อบรมและทดสอบทักษะทางด้านดิจิทัลตามมาตรฐานสากล ICDL และครุภัณฑ์ประจำห้องปฏิบัติเทคโนโลยีปัญญาประดิษฐ์เพื่อการเรียนรู้และสร้างสรรค์นวัตกรรม เพื่อประโยชน์แก่นักศึกษา คณาจารย์ บุคลากร และหน่วยงานในท้องถิ่น

## 6. วัตถุประสงค์โครงการ

1. เพื่อจัดซื้อครุภัณฑ์ประจำห้องศูนย์อบรมและทดสอบทักษะทางด้านดิจิทัลตามมาตรฐานสากล IC DL
2. เพื่อจัดซื้อครุภัณฑ์ประจำห้องปฏิบัติเทคโนโลยีปัญญาประดิษฐ์เพื่อการเรียนรู้และสร้างสรรค์นวัตกรรม

## 7. กลุ่มเป้าหมาย

นักศึกษา คณาจารย์ บุคลากร และประชากรของประเทศ

## 8. รูปแบบกิจกรรม

จัดซื้อจัดจ้างตามระเบียบกระทรวงการคลัง ว่าด้วยการจัดซื้อจัดจ้างและการบริหารพัสดุภาครัฐ พ.ศ.2560

## 9. สถานที่ดำเนินการ

มหาวิทยาลัยราชภัฏหมู่บ้านจอมบึง

## 10. ตัวชี้วัดความสำเร็จของโครงการ (Output)

ตัวชี้วัด(Indicators)	หน่วยนับ	ค่าเป้าหมาย (Target)
เชิงปริมาณ		
1. มีครุภัณฑ์ประจำห้องศูนย์อบรมและทดสอบทักษะทางด้านดิจิทัลตามมาตรฐานสากล IC DLที่เป็นไปตามมาตรฐานครุภัณฑ์ที่กำหนด	ห้อง	1
2. มรครุภัณฑ์ประจำห้องปฏิบัติเทคโนโลยีปัญญาประดิษฐ์เพื่อการเรียนรู้และสร้างสรรค์นวัตกรรม ที่เป็นไปตามมาตรฐานครุภัณฑ์ที่กำหนด	ห้อง	1
เชิงคุณภาพ		
1. นักศึกษา คณาจารย์ บุคลากร ที่ใช้บริการ มีความพึงพอใจ	ร้อยละ	80
เชิงเวลา		
1. โครงการแล้วเสร็จภายในระยะเวลาที่กำหนด	ร้อยละ	100

## 11. ตัวชี้วัดความสำเร็จของกิจกรรม (Output)

กิจกรรม	ตัวชี้วัด (Indicators)	หน่วยนับ	ค่าเป้าหมาย(Target)	
			ปี 2563	ปี 2564



			ไตรมาส 1 (ต.ค.63 - ธ.ค.63)	ไตรมาส 2 (ม.ค.64 - มี.ค. 64)	ไตรมาส 3 (เม.ย.64 - มิ.ย.64)	ไตรมาส 4 (ก.ค.64 - ก.ย.64)
1. ครุภัณฑ์ประจำ ห้องปฏิบัติ เทคโนโลยี ปัญญาประดิษฐ์เพื่อ การเรียนรู้และ สร้างสรรค์นวัตกรรม	ตัวชี้วัดเชิงปริมาณ : ครุภัณฑ์ประจำห้อง ปฏิบัติเทคโนโลยี ปัญญาประดิษฐ์เพื่อ การเรียนรู้และ สร้างสรรค์นวัตกรรม เป็นไปตามมาตรฐาน ครุภัณฑ์ที่กำหนด	ห้อง	0	0	1	0
	ตัวชี้วัดเชิงคุณภาพ : นักศึกษา คณาจารย์ บุคลากร ที่ใช้บริการ มีความพึงพอใจ	ร้อยละ	0	0	80	0
2. ครุภัณฑ์ประจำ ห้องศูนย์อบรมและ ทดสอบทักษะ ทางด้านดิจิทัลตาม มาตรฐานสากล ICDL	ตัวชี้วัดเชิงปริมาณ : ครุภัณฑ์ประจำห้อง ศูนย์อบรมและ ทดสอบทักษะ ทางด้านดิจิทัลตาม มาตรฐานสากล ICDLเป็นไปตาม มาตรฐานครุภัณฑ์ที่ กำหนด	ห้อง	1	0	0	0
	ตัวชี้วัดเชิงคุณภาพ : นักศึกษา คณาจารย์ บุคลากร ที่ใช้บริการ มีความพึงพอใจ	ร้อยละ	80	0	0	0

## 12. ผลที่คาดว่าจะได้รับ

นักศึกษา คณาจารย์ บุคลากร และประชากรของประเทศได้รับการส่งเสริมและพัฒนาทักษะดิจิทัล ศึกษาเทคโนโลยีสมัยใหม่ และสนับสนุนการทำวิจัยและนวัตกรรมด้วยเทคโนโลยีสมัยใหม่เพิ่มขึ้น

## 13. แผนการดำเนินงาน

กิจกรรม	หน่วย นับ	รวมทั้งสิ้น	แผนปฏิบัติงานและแผนการใช้จ่ายเงิน(บาท)			
			ปี 2563		ปี 2564	
			ไตรมาส 1 (ต.ค.63 – ธ.ค. 63)	ไตรมาส 2 (ม.ค.64 – มี.ค.64)	ไตรมาส 3 (เม.ย.64 – มิ.ย.64)	ไตร มาส 4 (ก.ค. 64 – ก.ย. 64)
1. ครุภัณฑ์ประจำห้อง ปฏิบัติเทคโนโลยี ปัญญาประดิษฐ์เพื่อ การเรียนรู้และ สร้างสรรค์นวัตกรรม	ห้อง	1,061,300.00	0.00	0.00	1,061,300.00	0.00
2. ครุภัณฑ์ประจำห้อง ศูนย์อบรมและ ทดสอบทักษะทางด้าน ดิจิทัลตาม มาตรฐานสากล IC DL	ห้อง	2,854,600.00	2,854,600.00	0.00	0.00	0.00

## 14. งบประมาณที่ใช้

กิจกรรม	รายการ/รายละเอียดค่าใช้จ่าย/คุณลักษณะ ครุภัณฑ์/รูปแบบรายการที่ดินและสิ่งก่อสร้าง	หมวด รายการ	จำนวนเงิน
1. ครุภัณฑ์ ประจำห้อง ปฏิบัติ เทคโนโลยี ปัญญาประดิษฐ์ เพื่อการเรียนรู้ และสร้างสรรค์ นวัตกรรม	รวมเป็นเงินทั้งสิ้น 1061300 บาท  รายการครุภัณฑ์ 1. ครุภัณฑ์ประจำห้องปฏิบัติการเทคโนโลยี ปัญญาประดิษฐ์เพื่อการเรียนรู้และสร้างสรรค์ นวัตกรรม ราคา 1061300 จำนวน 1 ห้อง รวม เป็นเงิน 1,061,300.00 บาท  รวมค่าครุภัณฑ์ เป็นเงิน 1,061,300.00 บาท	ครุภัณฑ์	1,061,300.00
2. ครุภัณฑ์ ประจำห้องศูนย์ อบรมและ ทดสอบทักษะ	รวมเป็นเงินทั้งสิ้น 2854600.00 บาท  รายการครุภัณฑ์ 1. ครุภัณฑ์ประจำห้องศูนย์อบรมและทดสอบ	ครุภัณฑ์	2,854,600.00

ทางด้านดิจิทัล ตาม มาตรฐานสากล ICDL	ทักษะทางด้านดิจิทัลตามมาตรฐานสากล ICDL ราคา 1 จำนวน 2854600 ห้อง รวมเป็นเงิน 2,854,600.00 บาท รวมค่าครุภัณฑ์ เป็นเงิน 2,854,600.00 บาท		
		รวมทั้งสิ้น	3,915,900.00

#### 15. แนวทางการประเมินโครงการ

##### สิ่งที่ต้องการประเมิน

แบบสรุปความพึงพอใจ

##### วิธีที่ใช้ในการประเมิน

แบบประเมิน

##### ผู้ประเมิน

ผู้อำนวยการสถาบันวิจัยและพัฒนา



**มหาวิทยาลัยราชภัฏหมู่บ้านจอมบึง**  
**คำของบประมาณ ประจำปีงบประมาณ พ.ศ. 2564**

**แหล่งงบประมาณ 7, เงินรายได้สะสม(เงินคงคลัง)**

1. โครงการ ส่งเสริมสนับสนุนการวิจัย เทคโนโลยี และนวัตกรรม รหัสโครงการ 6433000002
2. ผู้รับผิดชอบโครงการ ผู้อำนวยการสถาบันวิจัยและพัฒนา หน่วยงาน สถาบันวิจัยและพัฒนา
3. โครงการสอดคล้องกับยุทธศาสตร์มหาวิทยาลัย

ยุทธศาสตร์ที่ 05, ยุทธศาสตร์ที่ 5 การสร้างสรรค์งานวิจัยและนวัตกรรม

กลยุทธ์ 0502, กลยุทธ์ที่ 2 ส่งเสริมและ สนับสนุนการเผยแพร่ผลงานวิจัยและนวัตกรรมในรูปแบบต่าง ๆ เพื่อการใช้ประโยชน์ในการพัฒนาการเรียน การสอน ชุมชน ท้องถิ่น ภูมิภาค และประเทศ

ตัวชี้วัดที่ 6 จำนวนการตีพิมพ์เผยแพร่ผลงานวิจัยและนวัตกรรมในระดับชาติหรือนานาชาติ

4. โครงการสอดคล้องกับแผนปฏิบัติการประจำปีของมหาวิทยาลัย

แผนงาน แผนงานยุทธศาสตร์

ผลผลิต วิจัยเพื่อสร้าง/สะสมองค์ความรู้ที่มีศักยภาพ

งาน/โครงการ งานเผยแพร่งานวิจัย

5. หลักการและเหตุผล

เพื่อตอบสนองยุทธศาสตร์ที่ 5 สร้าง และผลิตผลงานวิจัยและนวัตกรรมเพื่อพัฒนาการเรียนการสอน ชุมชนท้องถิ่น ภูมิภาค และประเทศ จำเป็นต้องมีการส่งเสริมสนับสนุนให้อาจารย์ของมหาวิทยาลัยได้ทำวิจัยเพื่อก่อให้เกิดองค์ความรู้ใหม่ สามารถนำไปเผยแพร่สู่ชุมชนสังคมเพื่อการนำผลการวิจัยไปใช้ประโยชน์หรือนำไปใช้ในการพัฒนาการเรียนการสอน สถาบันวิจัยและพัฒนาจึงจัดทำโครงการพัฒนาการเขียนข้อเสนอโครงการวิจัย สาขาวิทยาศาสตร์และสาขามนุษยศาสตร์และสังคมศาสตร์ โครงการประชุมวิชาการระดับชาติราชภัฏหมู่บ้านจอมบึงวิจัย ครั้งที่ 9 การจัดนิทรรศการนำเสนอผลงานวิจัยร่วมกับสำนักงานคณะกรรมการวิจัยแห่งชาติ (วช.) ประจำปี พ.ศ. 2564 การส่งเสริมสนับสนุนการตีพิมพ์เผยแพร่ผลงานวิจัยและตอบแทนผู้มีผลงานวิจัยดีเด่นเชิงประจักษ์ และโครงการจัดทำวารสารวิจัยมหาวิทยาลัยราชภัฏหมู่บ้าน จอมบึง สาขามนุษยศาสตร์และสังคมศาสตร์ และสาขาวิทยาศาสตร์ เทคโนโลยี และนวัตกรรม

6. วัตถุประสงค์โครงการ

1. เพื่อพัฒนาศักยภาพการเขียนข้อเสนอโครงการวิจัยให้ตอบสนองกับแหล่งเงินทุน
2. เพื่อพัฒนาศักยภาพในการทำวิจัยของอาจารย์
3. เพื่อส่งเสริมสนับสนุนให้อาจารย์ทำวิจัยในการสร้างองค์ความรู้ใหม่

4. เพื่อจัดทำวารสารสำหรับการตีพิมพ์เผยแพร่งานวิจัย

## 7. กลุ่มเป้าหมาย

คณาจารย์ของมหาวิทยาลัยราชภัฏหมู่บ้านจอมบึง

## 8. รูปแบบกิจกรรม

1. จัดโครงการประชุมวิชาการระดับชาติราชภัฏหมู่บ้านจอมบึงวิจัย ครั้งที่ 9
2. จัดนิทรรศการนำเสนอผลงานวิจัยร่วมกับสำนักงานคณะกรรมการวิจัยแห่งชาติ (วช.) ในงานมหกรรมวิจัยแห่งชาติ 2021
3. การส่งเสริมสนับสนุนการตีพิมพ์เผยแพร่ผลงานวิจัยและตอบแทนผู้มีผลงานวิจัยดีเด่นเชิงประจักษ์
4. จัดทำวารสารวิจัยมหาวิทยาลัยราชภัฏหมู่บ้านจอมบึง สาขามนุษยศาสตร์และสังคมศาสตร์
5. จัดทำวารสารวิทยาศาสตร์ เทคโนโลยี และนวัตกรรม
6. การเข้าร่วมจัดโครงการประชุมวิชาการระดับชาติราชภัฏวิจัย ครั้งที่ 7

## 9. สถานที่ดำเนินการ

มหาวิทยาลัยราชภัฏหมู่บ้านจอมบึง

## 10. ตัวชี้วัดความสำเร็จของโครงการ (Output)

ตัวชี้วัด(Indicators)	หน่วยนับ	ค่าเป้าหมาย (Target)
เชิงปริมาณ		
1. อาจารย์ นักศึกษาระดับบัณฑิตศึกษา บุคลากร ภายใน และบุคลากรภายนอก ที่เข้าร่วมประชุมวิชาการ / นำเสนอผลงานวิจัย	คน	250
2. อาจารย์เข้าร่วมประชุมวิชาการ/นำเสนอผลงานวิจัย และตีพิมพ์ผลงานวิจัยในวารสารระดับชาติและนานาชาติ และมีผลงานดีเด่นเชิงประจักษ์	หน่วยนับ	30
3. มีผลงานวิจัยที่นำไปจัดนิทรรศการ	โครงการ	1
4. มีวารสารวิจัย สาขามนุษยศาสตร์และสังคมศาสตร์	ฉบับ	2
5. มีวารสารวิทยาศาสตร์ เทคโนโลยี และนวัตกรรม	ฉบับ	6
6. มีบทความวิจัยและบทความวิชาการเข้าร่วมงานราชภัฏวิจัย ครั้งที่ 7	บทความ	10
7. อาจารย์ นักวิจัย เข้าร่วมพัฒนาการเขียนข้อเสนอโครงการวิจัย	คน	100
เชิงคุณภาพ		

1. ร้อยละของผลงานวิจัยหรืองานสร้างสรรค์ที่ได้รับ การเผยแพร่ในเวทีประชุมวิชาการระดับชาติจากอาจารย์ ประจำแต่ละสาขา	ร้อยละ	20
2. ร้อยละของจำนวนผลงานวิจัยเชิงประจักษ์หรืองาน สร้างสรรค์ดีเด่นต่ออาจารย์ประจำ	ร้อยละ	20
3. ร้อยละของผลงานวิจัยหรืองานสร้างสรรค์ที่นำไปใช้ ประโยชน์ต่ออาจารย์ประจำ	ร้อยละ	20
4. มีวารสารวิจัยสาขามนุษยศาสตร์และสังคมศาสตร์ เพื่อเผยแพร่ไปยังแหล่งเรียนรู้ต่าง ๆ	ร้อยละ	80
5. มีวารสารวิจัยสาขาวิทยาศาสตร์ เทคโนโลยี และ นวัตกรรมเพื่อเผยแพร่ไปยังแหล่งเรียนรู้ต่าง ๆ	ร้อยละ	80
6. บทความวิจัยหรือบทความวิชาการได้รับการ เผยแพร่	ร้อยละ	80
7. ร้อยละของอาจารย์มีข้อเสนอโครงการวิจัยหลังจาก เข้าร่วมโครงการ	ร้อยละ	40
เชิงเวลา		
1. โครงการแล้วเสร็จภายในระยะเวลาที่กำหนด	ร้อยละ	100

#### 11. ตัวชี้วัดความสำเร็จของกิจกรรม (Output)

กิจกรรม	ตัวชี้วัด (Indicators)	หน่วย นับ	ค่าเป้าหมาย(Target)			
			ปี 2563	ปี 2564		
			ไตรมาส 1 (ต.ค.63 - ธ.ค. 63)	ไตร มาส 2 (ม.ค. 64 - มี.ค. 64)	ไตรมาส 3 (เม.ย. 64 - มิ.ย.64)	ไตรมาส 4 (ก.ค.64 - ก.ย. 64)
1. การประชุม วิชาการระดับชาติ	ตัวชี้วัดเชิง ปริมาณ : มี	คน	0.00	250.00	0.00	0.00

กิจกรรม	ตัวชี้วัด (Indicators)	หน่วย นับ	ค่าเป้าหมาย(Target)			
			ปี 2563	ปี 2564		
			ไตรมาส 1 (ต.ค.63 - ธ.ค. 63)	ไตร มาส 2 (ม.ค. 64 - มี.ค. 64)	ไตรมาส 3 (เม.ย. 64 - มิ.ย.64)	ไตรมาส 4 (ก.ค.64 - ก.ย. 64)
ราชภัฏหมู่บ้านจอม บึงวิจัย ครั้งที่ 9 และนานาชาติ ครั้งที่ 1	ผู้เข้าร่วมนำเสนอ ผลงานวิจัยและเข้า ร่วมงาน					
	ตัวชี้วัดเชิง คุณภาพ : จำนวน บทความวิจัยที่ ได้รับการตีพิมพ์ หรือเผยแพร่	บทความ	0.00	200.00	0.00	0.00
2. จัดนิทรรศการ การนำเสนอ ผลงานวิจัยร่วมกับ สำนักงาน คณะกรรมการวิจัย แห่งชาติ (วช)	ตัวชี้วัดเชิง ปริมาณ : มี ผลงานวิจัยของ อาจารย์เข้าร่วม โครงการจัด นิทรรศการ นำเสนอผลงานวิจัย	โครงการ	0.00	0.00	1.00	0.00
	ตัวชี้วัดเชิง คุณภาพ : นำ ผลการวิจัยไปใช้ ประโยชน์เพื่อการ พัฒนาชุมชน ท้องถิ่น และสังคม ของอาจารย์อย่าง เป็นรูปธรรม	ร้อยละ	0.00	0.00	80.00	0.00
3. สนับสนุนการ ตีพิมพ์เผยแพร่ ผลงานวิจัย และ ตอบแทนผู้มี	ตัวชี้วัดเชิง ปริมาณ : อาจารย์ เข้าร่วมประชุม วิชาการ / นำเสนอ	คน	4.00	4.00	4.00	3.00

กิจกรรม	ตัวชี้วัด (Indicators)	หน่วย นับ	ค่าเป้าหมาย(Target)			
			ปี 2563	ปี 2564		
			ไตรมาส 1 (ต.ค.63 - ธ.ค. 63)	ไตร มาส 2 (ม.ค. 64 - มี.ค. 64)	ไตรมาส 3 (เม.ย. 64 - มิ.ย.64)	ไตรมาส 4 (ก.ค.64 - ก.ย. 64)
ผลงานวิจัยดีเด่น เชิงประจักษ์	ผลงานวิชาการทั้ง ในและต่างประเทศ และอาจารย์ที่มี ผลงานวิจัย / งาน สร้างสรรค์ดีเด่นเชิง ประจักษ์					
	ตัวชี้วัดเชิง คุณภาพ : มีการนำ ผลงานวิจัยไปใช้ ประโยชน์ และ จำนวนผลงานวิจัย/ งานสร้างสรรค์ ดีเด่น	ผลงาน	4.00	4.00	4.00	3.00
4. การจัดทำ วารสารวิจัย มหาวิทยาลัยราช ภัฏหมู่บ้านจอมบึง สาขามนุษยศาสตร์ และสังคมศาสตร์	ตัวชี้วัดเชิง ปริมาณ : มีวารสาร วิจัย มรรมจ. สาขา มนุษยศาสตร์และ สังคมศาสตร์ ออก ตามรอบที่กำหนด	ฉบับ	0.00	1.00	0.00	1.00
	ตัวชี้วัดเชิง คุณภาพ : มี วารสารวิจัย สาขา มนุษยศาสตร์และ สังคมศาสตร์ เพื่อ เผยแพร่สู่แหล่ง เรียนรู้	แหล่ง	0.00	500.00	0.00	500.00
5. ค่าสาธารณูปโภค (ค่าแสดมภ์จัดส่ง	ตัวชี้วัดเชิง ปริมาณ : การชำระ	ครั้ง	2.00	2.00	2.00	2.00



กิจกรรม	ตัวชี้วัด (Indicators)	หน่วย นับ	ค่าเป้าหมาย(Target)			
			ปี 2563	ปี 2564		
			ไตรมาส 1 (ต.ค.63 - ธ.ค. 63)	ไตร มาส 2 (ม.ค. 64 - มี.ค. 64)	ไตรมาส 3 (เม.ย. 64 - มิ.ย.64)	ไตรมาส 4 (ก.ค.64 - ก.ย. 64)
เอกสารตอบกลับ ผู้ทรงคุณวุฒิในการ จัดทำวารสารวิจัย สาขามนุษยศาสตร์ และสังคมศาสตร์ และสาขา วิทยาศาสตร์ เทคโนโลยี และ นวัตกรรม	ค่าแสดมปีจากการ จัดส่งไปรษณีย์					
	ตัวชี้วัดเชิง คุณภาพ : การ จัดส่งไปรษณีย์ ให้แก่ผู้ทรงคุณวุฒิ อย่างมี ประสิทธิภาพ	ร้อยละ	80.00	80.00	80.00	80.00
6. การจัดทำ วารสาร วิทยาศาสตร์ เทคโนโลยี และ นวัตกรรม	ตัวชี้วัดเชิง ปริมาณ : มีวารสาร วิทยาศาสตร์ เทคโนโลยี และ นวัตกรรม	บทความ	10.00	10.00	10.00	10.00
	ตัวชี้วัดเชิง คุณภาพ : มี วารสาร วิทยาศาสตร์ เทคโนโลยี และ นวัตกรรมเพื่อ เผยแพร่สู่แหล่ง เรียนรู้	ร้อยละ	80.00	80.00	80.00	80.00

กิจกรรม	ตัวชี้วัด (Indicators)	หน่วย นับ	ค่าเป้าหมาย(Target)			
			ปี 2563	ปี 2564		
			ไตรมาส 1 (ต.ค.63 - ธ.ค. 63)	ไตร มาส 2 (ม.ค. 64 - มี.ค. 64)	ไตรมาส 3 (เม.ย. 64 - มิ.ย.64)	ไตรมาส 4 (ก.ค.64 - ก.ย. 64)
7. พัฒนาการเขียน ข้อเสนอ โครงการวิจัย	ตัวชี้วัดเชิง ปริมาณ : จำนวน อาจารย์ นักวิจัยที่ เข้าร่วมโครงการ	คน	0.00	50.00	50.00	0.00
	ตัวชี้วัดเชิง คุณภาพ : ร้อยละ ของอาจารย์ นักวิจัยแต่ละสาขา ที่เข้าร่วมโครงการ ได้ข้อเสนอ โครงการ โครงการ	ร้อยละ	0.00	40.00	40.00	0.00
8. การประชุม วิชาการระดับชาติ และนานาชาติ “ราชภัฏวิจัย ครั้งที่ 7”	ตัวชี้วัดเชิง ปริมาณ : มี ผู้เข้าร่วมนำเสนอ ผลงาน วิจัยและ เข้าร่วมงาน	คน	0.00	0.00	20.00	0.00
	ตัวชี้วัดเชิง คุณภาพ : ผลงานวิจัยของ อาจารย์เข้าร่วม โครงการนำเสนอ ผลงานวิจัย	ผลงาน	0.00	0.00	10.00	0.00

## 12. ผลที่คาดว่าจะได้รับ

1. คณาจารย์สามารถเขียนข้อเสนอโครงการวิจัยเพื่อขอทุนจากแหล่งทุนต่าง ๆ ได้
2. คณาจารย์ของมหาวิทยาลัยมีเวทีระดับชาติในการแสดงผลงานวิจัย
3. ส่งเสริมการนำผลการวิจัยไปใช้ประโยชน์อย่างเป็นรูปธรรม

4. คณาจารย์ของมหาวิทยาลัยราชภัฏหมู่บ้านจอมบึงมีโอกาสนำเสนอผลงานการวิจัยในเวทีระดับชาติ/นานาชาติ รวมทั้งตีพิมพ์ในวารสารวิชาการระดับชาติ /นานาชาติ

5. มีบทความตีพิมพ์ลงวารสาร มรมจ. สาขามนุษยศาสตร์และสังคมศาสตร์เพื่อเผยแพร่ไปยังแหล่งเรียนรู้ต่าง ๆ

6. มีบทความตีพิมพ์ลงวารสารวิทยาศาสตร์ เทคโนโลยี และนวัตกรรม เพื่อเผยแพร่ไปยังแหล่งเรียนรู้ต่าง ๆ แบบออนไลน์

### 13. แผนการดำเนินงาน

กิจกรรม	หน่วย นับ	รวมทั้งสิ้น	แผนปฏิบัติงานและแผนการใช้จ่ายเงิน(บาท)			
			ปี 2563	ปี 2564		
			ไตรมาส 1 (ต.ค.63 – ธ.ค.63)	ไตรมาส 2 (ม.ค.64 – มี.ค.64)	ไตรมาส 3 (เม.ย.64 – มิ.ย.64)	ไตรมาส 4 (ก.ค.64 – ก.ย.64)
1. การประชุมวิชาการระดับชาติราชภัฏหมู่บ้านจอมบึงวิจัย ครั้งที่ 9 และนานาชาติ ครั้งที่ 1	งาน	500,000.0 0	0.00	500,000.0 0	0.00	0.00
2. จัดนิทรรศการการนำเสนอผลงานวิจัยร่วมกับสำนักงานคณะกรรมการวิจัยแห่งชาติ (วช)	งาน	150,000.0 0	0.00	0.00	150,000.0 0	0.00
3. สนับสนุนการตีพิมพ์เผยแพร่ผลงานวิจัย	งาน	600,000.0 0	150,000.0 0	150,000.0 0	150,000.0 0	150,000.0 0

กิจกรรม	หน่วย ยนับ	รวมทั้งสิ้น	แผนปฏิบัติงานและแผนการใช้จ่ายเงิน(บาท)			
			ปี 2563	ปี 2564		
			ไตรมาส 1 (ต.ค.63 – ธ.ค.63)	ไตรมาส 2 (ม.ค.64 – มี.ค.64)	ไตรมาส 3 (เม.ย.64 – มิ.ย.64)	ไตรมาส 4 (ก.ค.64 – ก.ย.64)
และตอบแทน ผู้มี ผลงานวิจัย ดีเด่นเชิง ประจักษ์						
4. การจัดทำ วารสารวิจัย มหาวิทยาลัย ราชภัฏ หมู่บ้านจอม บึง สาขา มนุษยศาสตร์ และ สังคมศาสตร์	งาน	296,140.0 0	0.00	148,070.0 0	0.00	148,070.0 0
5. ค่า สาธารณูปโภค (ค่าแสดมปี จัดส่งเอกสาร ตอบกลับ ผู้ทรงคุณวุฒิ ในการจัดทำ วารสารวิจัย สาขา มนุษยศาสตร์ และ สังคมศาสตร์ และสาขา วิทยาศาสตร์ เทคโนโลยี และ นวัตกรรม	งาน	6,460.00	1,615.00	1,615.00	1,615.00	1,615.00

กิจกรรม	หน่วย นับ	รวมทั้งสิ้น	แผนปฏิบัติงานและแผนการใช้จ่ายเงิน(บาท)			
			ปี 2563	ปี 2564		
			ไตรมาส 1 (ต.ค.63 – ธ.ค.63)	ไตรมาส 2 (ม.ค.64 – มี.ค.64)	ไตรมาส 3 (เม.ย.64 – มิ.ย.64)	ไตรมาส 4 (ก.ค.64 – ก.ย.64)
6. การจัดทำวารสาร วิทยาศาสตร์ เทคโนโลยี และ นวัตกรรม	งาน	297,400.0 0	0.00	0.00	0.00	297,400.0 0
7. พัฒนาการเขียนข้อเสนอโครงการวิจัย	ครั้ง	138,300.0 0	0.00	69,150.00	69,150.00	0.00
8. การประชุมวิชาการระดับชาติ และ นานาชาติ “ราชภัฏวิจัยครั้งที่ 7”	งาน	246,000.0 0	0.00	0.00	246,000.0 0	0.00

## 14. งบประมาณที่ใช้

กิจกรรม	รายการ/รายละเอียด ค่าใช้จ่าย/คุณลักษณะ ครุภัณฑ์/รูปแบบรายการ ที่ดินและสิ่งก่อสร้าง	หมวดรายจ่าย	จำนวนเงิน
1. การประชุมวิชาการระดับชาติราชภัฏหมู่บ้านจอมบึงวิจัย ครั้งที่ 9 และนานาชาติ ครั้งที่ 1	ค่าตอบแทน 1. ค่าตอบแทน ผู้ทรงคุณวุฒิพิจารณา บทความ จำนวน 200.00 บทความ X ระยะเวลา 1.00 ครั้ง X งบประมาณ 1000.00บาท รวมทั้งสิ้น = 200000.00 บาท 2. ค่าตอบแทนวิทยากร	ตอบแทน,ใช้ สอย,วัสดุ	500,000.00

กิจกรรม	รายการ/รายละเอียด ค่าใช้จ่าย/คุณลักษณะ ครุภัณฑ์/รูปแบบรายการ ที่ดินและสิ่งก่อสร้าง	หมวดรายจ่าย	จำนวนเงิน
	<p>ผู้ทรงคุณวุฒิประจำห้อง จำนวน 20.00 คน X ระยะเวลา 5.00 ชั่วโมง X งบประมาณ 600.00บาท รวมทั้งสิ้น = 60000.00 บาท</p> <p>3. ค่าตอบแทนวิทยากร บรรยายพิเศษ จำนวน 1.00 คน X ระยะเวลา 1.00 ชั่วโมง X งบประมาณ 1200.00บาท รวมทั้งสิ้น = 1200.00 บาท</p> <p>ค่าใช้จ่าย</p> <p>1. จ้างจัดทำไฟล์รายงาน สืบเนื่องการประชุมวิชาการ จำนวน 1.00 เล่ม X ระยะเวลา 1.00 ครั้ง X งบประมาณ 45000.00บาท รวมทั้งสิ้น = 45000.00 บาท</p> <p>2. ป้ายไว้นิลหน้าห้อง ประชุมชั้น 4 ขนาด 2.98 เมตร x 3 เมตร จำนวน 1.00 ป้าย X ระยะเวลา 1.00 ครั้ง X งบประมาณ 1400.00บาท รวมทั้งสิ้น = 1400.00 บาท</p> <p>3. ป้ายไว้นิลในห้อง ประชุมชั้น 4 ขนาด 2 เมตร x 4.80 เมตร จำนวน 1.00</p>		

กิจกรรม	รายการ/รายละเอียด ค่าใช้จ่าย/คุณลักษณะ ครุภัณฑ์/รูปแบบรายการ ที่ดินและสิ่งก่อสร้าง	หมวดรายจ่าย	จำนวนเงิน
	<p>ป้าย X ระยะเวลา 1.00 ครั้ง X งบประมาณ 2000.00บาท รวมทั้งสิ้น = 2000.00 บาท</p> <p>4. ป้ายไว้นิลหน้า มหาวิทยาลัย ขนาด 12 เมตร x 5 เมตร จำนวน 1.00 ป้าย X ระยะเวลา 1.00 ครั้ง X งบประมาณ 11000.00บาท รวมทั้งสิ้น = 11000.00 บาท</p> <p>5. ป้ายบอกทาง ขนาด 0.80 เมตร x 15 เมตร พร้อมโครงไม้ จำนวน 4.00 ป้าย X ระยะเวลา 1.00 ครั้ง X งบประมาณ 550.00 บาท รวมทั้งสิ้น = 2200.00 บาท</p> <p>6. ป้ายไว้นิลข้างเข้า 2 ข้าง ขนาด 6 เมตร x 1.10 เมตร จำนวน 2.00 ป้าย X ระยะเวลา 1.00 ครั้ง X งบประมาณ 1000.00บาท รวมทั้งสิ้น = 2000.00 บาท</p> <p>7. ป้ายฟิวเจอร์บอร์ดติด สติ๊กเกอร์ ขนาด 80 x 120 cm (ห้องนำเสนอ) จำนวน 10.00 ป้าย X ระยะเวลา 1.00 ครั้ง X งบประมาณ 400.00บาท รวมทั้งสิ้น = 4000.00 บาท</p> <p>8. ป้ายฟิวเจอร์บอร์ดติด</p>		

กิจกรรม	รายการ/รายละเอียด ค่าใช้จ่าย/คุณลักษณะ ครุภัณฑ์/รูปแบบรายการ ที่ดินและสิ่งก่อสร้าง	หมวดรายจ่าย	จำนวนเงิน
	<p>สติ๊กเกอร์ ขนาด 90 x 120 cm (สถานที่จัดงาน) จำนวน 2.00 ป้าย X ระยะเวลา 1.00 ครั้ง X งบประมาณ 500.00บาท รวมทั้งสิ้น = 1000.00 บาท</p> <p>9. ค่าเดินทางสำหรับ ผู้ทรงคุณวุฒิ จำนวน 20.00 คน X ระยะเวลา 1.00 ครั้ง X งบประมาณ 1000.00 บาท รวมทั้งสิ้น = 20000.00 บาท</p> <p>10. ค่าเครื่องดื่ม / อาหารว่าง (ผู้ร่วมงานและ บุคลากรช่วยงาน) จำนวน 280.00 คน X ระยะเวลา 2.00 มื้อ X งบประมาณ 35.00บาท รวมทั้งสิ้น = 19600.00 บาท</p> <p>11. ค่าอาหารกลางวัน (ผู้ร่วมงานและบุคลากร ช่วยงาน) จำนวน 280.00 คน X ระยะเวลา 1.00 มื้อ X งบประมาณ 120.00บาท รวมทั้งสิ้น = 33600.00 บาท</p> <p>12. ค่าจัดทำพิธีการ จำนวน 1.00 งาน X ระยะเวลา 1.00 ครั้ง X งบประมาณ 25000.00บาท รวมทั้งสิ้น = 25000.00 บาท</p>		



กิจกรรม	รายการ/รายละเอียด ค่าใช้จ่าย/คุณลักษณะ ครุภัณฑ์/รูปแบบรายการ ที่ดินและสิ่งก่อสร้าง	หมวดรายจ่าย	จำนวนเงิน
	<p>13. จัดทำกระเป่าใส่เอกสาร จำนวน 250.00 ใบ X ระยะเวลา 1.00 ครั้ง X งบประมาณ 180.00บาท รวมทั้งสิ้น = 45000.00 บาท</p> <p>ค่าวัสดุ</p> <p>1. แฟลชไดรฟ์การ์ด (ลงไฟล์ proceeding ฉบับสมบูรณ์) จำนวน 200.00 อัน X ระยะเวลา 1.00 ครั้ง X งบประมาณ 135.00บาท รวมทั้งสิ้น = 27000.00 บาท</p> <p>รวมเป็นเงินทั้งสิ้น 500,000 บาท</p>		
<p>2. จัดนิทรรศการการนำเสนอผลงานวิจัยร่วมกับสำนักงานคณะกรรมการวิจัยแห่งชาติ (วช)</p>	<p>ค่าใช้สอย</p> <p>1. ค่าจ้างเหมาจัดทำอุปกรณ์บูธ จำนวน 1.00 งาน X ระยะเวลา 1.00 ครั้ง X งบประมาณ 80000.00 บาท รวมทั้งสิ้น = 80000.00 บาท</p> <p>2. ค่าที่พักสำหรับการนักวิจัย ผู้ช่วยนักวิจัย และทีมงานสถาบันวิจัยและพัฒนา จำนวน 8.00 คน X ระยะเวลา 4.00 วัน X งบประมาณ 850.00บาท รวมทั้งสิ้น = 27200.00</p>	ใช้สอย,วัสดุ	150,000.00

กิจกรรม	รายการ/รายละเอียด ค่าใช้จ่าย/คุณลักษณะ ครุภัณฑ์/รูปแบบรายการ ที่ดินและสิ่งก่อสร้าง	หมวดรายจ่าย	จำนวนเงิน
	<p>บาท</p> <p>3. ค่าเบี้ยเลี้ยง จำนวน 20.00 คน X ระยะเวลา 5.00 วัน X งบประมาณ 240.00บาท รวมทั้งสิ้น = 24000.00 บาท</p> <p>4. ค่าน้ำมันเชื้อเพลิง สำหรับรถตู้รับ-ส่ง จำนวน 1.00 คัน X ระยะเวลา 5.00 วัน X งบประมาณ 1100.00 บาท รวมทั้งสิ้น = 5500.00 บาท</p> <p>5. ค่าน้ำมันเชื้อเพลิง สำหรับรถหกล้อรับ-ส่ง จำนวน 1.00 คัน X ระยะเวลา 2.00 วัน X งบประมาณ 1500.00บาท รวมทั้งสิ้น = 3000.00 บาท</p> <p>6. ค่าเดินทางของผู้จัด นิทรรศการระหว่างที่พักกับ สถานที่จัดนิทรรศการ จำนวน 8.00 คน X ระยะเวลา 7.00 ครั้ง X งบประมาณ 40.00บาท รวมทั้งสิ้น = 2240.00 บาท</p> <p>ค่าวัสดุ</p> <p>1. วัสดุสำหรับตกแต่ง นิทรรศการ จำนวน 1.00 งาน X ระยะเวลา 1.00 ครั้ง X งบประมาณ 5000.00 บาท รวมทั้งสิ้น = 5000.00</p>		

กิจกรรม	รายการ/รายละเอียด ค่าใช้จ่าย/คุณลักษณะ ครุภัณฑ์/รูปแบบรายการ ที่ดินและสิ่งก่อสร้าง	หมวดรายจ่าย	จำนวนเงิน
	บาท 2. กระดาษปรี้นแผ่นพับ จำนวน 1.00 ห่อ X ระยะเวลา 1.00 ครั้ง X งบประมาณ 350.00บาท รวมทั้งสิ้น = 350.00 บาท 3. หมึก Canon 741 จำนวน 2.00 กล่อง X ระยะเวลา 1.00 ครั้ง X งบประมาณ 890.00บาท รวมทั้งสิ้น = 1780.00 บาท 4. หมึก Canon 740 จำนวน 1.00 กล่อง X ระยะเวลา 1.00 ครั้ง X งบประมาณ 690.00บาท รวมทั้งสิ้น = 690.00 บาท 5. กระดาษขาว 2 หน้า อย่างหนา จำนวน 1.00 ม้วน X ระยะเวลา 1.00 ครั้ง X งบประมาณ 240.00 บาท รวมทั้งสิ้น = 240.00 บาท รวมเป็นเงินทั้งสิ้น 150,000 บาท		
3. สนับสนุนการตีพิมพ์ เผยแพร่ผลงานวิจัย และ ตอบแทนผู้มีผลงานวิจัย ดีเด่นเชิงประจักษ์	ค่าตอบแทน 1. ค่าตอบแทนผู้มี ผลงานวิจัยดีเด่นเชิง ประจักษ์ จำนวน 30.00 ผลงาน X ระยะเวลา 1.00 ครั้ง X งบประมาณ 4000.00บาท รวมทั้งสิ้น = 120000.00 บาท	ตอบแทน, ใช้ สอย	600,000.00

กิจกรรม	รายการ/รายละเอียด ค่าใช้จ่าย/คุณลักษณะ ครุภัณฑ์/รูปแบบรายการ ที่ดินและสิ่งก่อสร้าง	หมวดรายจ่าย	จำนวนเงิน
	<p>ค่าใช้จ่าย</p> <p>1. ค่าใช้จ่ายสำหรับผู้ไป นำเสนอผลงานวิชาการทั้ง ในและต่างประเทศ จำนวน 8.00 คน X ระยะเวลา 1.00 ครั้ง X งบประมาณ 60000.00บาท รวมทั้งสิ้น = 480000.00 บาท รวมเป็นเงินทั้งสิ้น 600,000 บาท</p>		
<p>4. การจัดทำวารสารวิจัย มหาวิทยาลัยราชภัฏ หมู่บ้านจอมบึง สาขา มนุษยศาสตร์และ สังคมศาสตร์</p>	<p>ค่าตอบแทน</p> <p>1. ค่าตอบแทน บรรณาธิการ จำนวน 1.00 คน X ระยะเวลา 2.00 ฉบับ X งบประมาณ 10000.00 บาท รวมทั้งสิ้น = 20000.00 บาท</p> <p>2. ค่าตอบแทนกอง บรรณาธิการ จำนวน 7.00 คน X ระยะเวลา 2.00 ฉบับ X งบประมาณ 5000.00 บาท รวมทั้งสิ้น = 70000.00 บาท</p> <p>3. ค่าตอบแทนผู้ช่วยกอง บรรณาธิการ จำนวน 4.00 คน X ระยะเวลา 2.00 ฉบับ X งบประมาณ 5000.00 บาท รวมทั้งสิ้น = 40000.00 บาท</p> <p>ค่าใช้จ่าย</p>	<p>ตอบแทน,ใช้ สอย,วัสดุ</p>	<p>296,140.00</p>

กิจกรรม	รายการ/รายละเอียด ค่าใช้จ่าย/คุณลักษณะ ครุภัณฑ์/รูปแบบรายการ ที่ดินและสิ่งก่อสร้าง	หมวดรายจ่าย	จำนวนเงิน
	<p>1. ค่าจัดทำและค่าพิมพ์ วารสาร จำนวน 500.00 เล่ม X ระยะเวลา 2.00 ฉบับ X งบประมาณ 140.00บาท รวมทั้งสิ้น = 140000.00 บาท</p> <p>ค่าวัสดุ</p> <p>1. กระดาษ A4 จำนวน 4.00 ลัง X ระยะเวลา 2.00 ฉบับ X งบประมาณ 560.00บาท รวมทั้งสิ้น = 4480.00 บาท</p> <p>2. หมึก HP 83A จำนวน 3.00 กล่อง X ระยะเวลา 2.00 ฉบับ X งบประมาณ 2590.00บาท รวมทั้งสิ้น = 15540.00 บาท</p> <p>3. ซองน้ำตาลขยายข้าง จำนวน 508.00 ซอง X ระยะเวลา 2.00 ฉบับ X งบประมาณ 5.00บาท รวม ทั้งสิ้น = 5080.00 บาท</p> <p>4. ซองขาว จำนวน 1.00 กล่อง X ระยะเวลา 2.00 ฉบับ X งบประมาณ 520.00บาท รวมทั้งสิ้น = 1040.00 บาท</p> <p>รวมเป็นเงินทั้งสิ้น 296,140.00 บาท</p>		
5. ค่าสาธารณูปโภค (ค่า แสดมปีจัดส่งเอกสารตอบ	ค่าใช้สอย	ใช้สอย	6,460.00

กิจกรรม	รายการ/รายละเอียด ค่าใช้จ่าย/คุณลักษณะ ครุภัณฑ์/รูปแบบรายการ ที่ดินและสิ่งก่อสร้าง	หมวดรายจ่าย	จำนวนเงิน
<p>กลับผู้ทรงคุณวุฒิในการ จัดทำวารสารวิจัย สาขา มนุษยศาสตร์และ สังคมศาสตร์ และสาขา วิทยาศาสตร์ เทคโนโลยี และนวัตกรรม</p>	<p>1. ค่าแถมปีสำหรับการ จัดส่งไปรษณีย์ (สำหรับ ผู้ทรงคุณวุฒิส่งเอกสาร กลับ) วารสารวิจัยสาขา วิทยาศาสตร์ เทคโนโลยี และนวัตกรรม จำนวน 10.00 งาน X ระยะเวลา 2.00 ฉบับ X งบประมาณ 130.00บาท รวมทั้งสิ้น = 2600.00 บาท</p> <p>2. ค่าแถมปีสำหรับการ จัดส่งไปรษณีย์ (สำหรับ ผู้ทรงคุณวุฒิส่งเอกสาร กลับ) วารสารวิจัยสาขา มนุษยศาสตร์และ สังคมศาสตร์ จำนวน 10.00 งาน X ระยะเวลา 2.00 ฉบับ X งบประมาณ 193.00บาท รวมทั้งสิ้น = 3860.00 บาท</p> <p>รวมเป็นเงินทั้งสิ้น 6,460 บาท</p>		
<p>6. การจัดทำวารสาร วิทยาศาสตร์ เทคโนโลยี และนวัตกรรม</p>	<p>ค่าตอบแทน</p> <p>1. ค่าตอบแทน บรรณาธิการ จำนวน 1.00 คน X ระยะเวลา 6.00 ฉบับ X งบประมาณ 8000.00 บาท รวมทั้งสิ้น = 48000.00 บาท</p> <p>2. ค่าตอบแทนกอง บรรณาธิการ จำนวน 4.00 คน X ระยะเวลา 6.00 ฉบับ</p>	<p>ตอบแทน,วัสดุ</p>	<p>297,400.00</p>

กิจกรรม	รายการ/รายละเอียด ค่าใช้จ่าย/คุณลักษณะ ครุภัณฑ์/รูปแบบรายการ ที่ดินและสิ่งก่อสร้าง	หมวดรายจ่าย	จำนวนเงิน
	<p>X งบประมาณ 4000.00 บาท รวมทั้งสิ้น = 96000.00 บาท</p> <p>3. ค่าตอบแทนผู้ช่วยบรรณาธิการ จำนวน 3.00 คน X ระยะเวลา 6.00 ฉบับ X งบประมาณ 4000.00 บาท รวมทั้งสิ้น = 72000.00 บาท</p> <p>4. ค่าตอบแทนผู้ทรงพิจารณาบทความวิจัย จำนวน 40.00 ผลงาน X ระยะเวลา 2.00 คน X งบประมาณ 1000.00บาท รวมทั้งสิ้น = 80000.00 บาท</p> <p>ค่าวัสดุ</p> <p>1. ซองขาว จำนวน 2.00 กล่อง X ระยะเวลา 1.00 ครั้ง X งบประมาณ 700.00 บาท รวมทั้งสิ้น = 1400.00 บาท</p> <p>รวมเป็นเงินทั้งสิ้น 297,400.00 บาท</p>		
7. พัฒนาการเขียนข้อเสนอโครงการวิจัย	<p>ค่าตอบแทน</p> <p>1. ค่าตอบแทนวิทยากร จำนวน 1.00 คน X ระยะเวลา 24.00 ชั่วโมง X งบประมาณ 1200.00บาท รวมทั้งสิ้น = 28800.00 บาท</p>	ตอบแทน, วัสดุ	138,300.00

กิจกรรม	รายการ/รายละเอียด ค่าใช้จ่าย/คุณลักษณะ ครุภัณฑ์/รูปแบบรายการ ที่ดินและสิ่งก่อสร้าง	หมวดรายจ่าย	จำนวนเงิน
	<p>ค่าใช้จ่าย</p> <p>1. ค่าที่พักวิทยากร จำนวน 2.00 คน X ระยะเวลา 4.00 วัน X งบประมาณ 700.00บาท รวมทั้งสิ้น = 5600.00 บาท</p> <p>2. ค่าอาหารกลางวัน จำนวน 120.00 คน X ระยะเวลา 4.00 มื้อ X งบประมาณ 120.00บาท รวมทั้งสิ้น = 57600.00 บาท</p> <p>3. ค่าอาหารว่างพร้อม เครื่องดื่ม จำนวน 120.00 คน X ระยะเวลา 8.00 มื้อ X งบประมาณ 35.00บาท รวมทั้งสิ้น = 33600.00 บาท</p> <p>4. ค่าน้ำมันเชื้อเพลิงรับ- ส่งวิทยากร จำนวน 2.00 งาน X ระยะเวลา 2.00 เที่ยว X งบประมาณ 2000.00บาท รวมทั้งสิ้น = 8000.00 บาท</p> <p>5. ค่าเบี้ยเลี้ยงพนักงาน ขับรถ จำนวน 1.00 คน X ระยะเวลา 4.00 ครั้ง X งบประมาณ 120.00บาท รวมทั้งสิ้น = 480.00 บาท</p> <p>ค่าวัสดุ</p>		



กิจกรรม	รายการ/รายละเอียด ค่าใช้จ่าย/คุณลักษณะ ครุภัณฑ์/รูปแบบรายการ ที่ดินและสิ่งก่อสร้าง	หมวดรายจ่าย	จำนวนเงิน
	<p>1. ค่าวัสดุสำหรับจัด อบรม จำนวน 1.00 งาน X ระยะเวลา 2.00 ครั้ง X งบประมาณ 2110.00บาท รวมทั้งสิ้น = 4220.00 บาท ค่าตอบแทน 28800 บาท ค่าใช้จ่าย 105280 บาท ค่าวัสดุ 4220 บาท รวมเป็นเงินทั้งสิ้น 138300 บาท</p>		
<p>8. การประชุมวิชาการ ระดับชาติและนานาชาติ “ราชภัฏวิจัย ครั้งที่ 7”</p>	<p>ค่าใช้จ่าย</p> <p>1. เงินสมทบเจ้าภาพ ร่วมการจัดงานประชุม วิชาการราชภัฏวิจัย ครั้งที่ 7 จำนวน 1.00 งาน X ระยะเวลา 1.00 ครั้ง X งบประมาณ 200000.00 บาท รวมทั้งสิ้น = 200000.00 บาท</p> <p>2. ค่าน้ำมันเชื้อเพลิง สำหรับรถตู้ จำนวน 2.00 คัน X ระยะเวลา 1.00 ครั้ง X งบประมาณ 2000.00 บาท รวมทั้งสิ้น = 4000.00 บาท</p> <p>3. เบี้ยเลี้ยง จำนวน 25.00 คน X ระยะเวลา 2.00 วัน X งบประมาณ 240.00บาท รวมทั้งสิ้น = 12000.00 บาท</p> <p>4. ค่าที่พัก จำนวน</p>	<p>ใช้สอย</p>	<p>246,000.00</p>

กิจกรรม	รายการ/รายละเอียด ค่าใช้จ่าย/คุณลักษณะ ครุภัณฑ์/รูปแบบรายการ ที่ดินและสิ่งก่อสร้าง	หมวดรายจ่าย	จำนวนเงิน
	10.00 คน X ระยะเวลา 2.00 วัน X งบประมาณ 1500.00บาท รวมทั้งสิ้น = 30000.00 บาท ค่าใช้จ่าย 246000 บาท รวมเป็นเงินทั้งสิ้น 246,000 บาท		
		รวมทั้งสิ้น	2,234,300.00

#### 15. แนวทางการประเมินโครงการ

##### สิ่งที่ต้องการประเมิน

สิ่งที่ต้องการประเมิน ผลการดำเนินโครงการ ดังต่อไปนี้

1. โครงการประชุมวิชาการระดับชาติราชภัฏหมู่บ้านจอมบึงวิจัย ครั้งที่ 9
2. จัดนิทรรศการนำเสนอผลงานวิจัยร่วมกับสำนักงานคณะกรรมการวิจัยแห่งชาติ (วช.)
3. การส่งเสริมสนับสนุนการตีพิมพ์เผยแพร่ผลงานวิจัยและตอบแทนผู้มีผลงานวิจัยดีเด่นเชิง  
ประจักษ์
4. จัดทำวารสารวิจัยมหาวิทยาลัยราชภัฏหมู่บ้านจอมบึง สาขามนุษยศาสตร์และ  
สังคมศาสตร์
5. จัดทำวารสารวิทยาศาสตร์ เทคโนโลยี และนวัตกรรม 6. เข้าร่วมประชุมวิชาการ  
ระดับชาติและนานาชาติ “ราชภัฏวิจัย ครั้งที่ 7”

##### วิธีที่ใช้ในการประเมิน

แบบประเมินโครงการ

##### ผู้ประเมิน

ผู้อำนวยการสถาบันวิจัยและพัฒนา

## โครงการเงินรายได้



**มหาวิทยาลัยราชภัฏหมู่บ้านจอมบึง**  
**คำของบประมาณ ประจำปีงบประมาณ พ.ศ. 2564**

แหล่งงบประมาณ 2, เงินรายได้

1. โครงการ บริหารและพัฒนาหน่วยงาน รหัสโครงการ 6433000001
2. ผู้รับผิดชอบโครงการ ผู้ช่วยศาสตราจารย์ ดร.นฤมล ชูเมือง หน่วยงาน สถาบันวิจัยและพัฒนา
3. โครงการสอดคล้องกับยุทธศาสตร์มหาวิทยาลัย
  - ยุทธศาสตร์ที่ 05, ยุทธศาสตร์ที่ 5 การสร้างสรรค์งานวิจัยและนวัตกรรม
  - กลยุทธ์ 0501, กลยุทธ์ที่ 1 ส่งเสริมและสนับสนุนการทำ วิจัยและสร้างนวัตกรรมเพื่อตอบสนอง และแก้ไขปัญหาของการเรียนการสอน ชุมชนท้องถิ่น ภูมิภาคและประเทศ
  - ตัวชี้วัดที่ ตัวชี้วัดที่ 1 จำนวนผลงานวิจัยและนวัตกรรมเพื่อพัฒนาการเรียนการสอน ชุมชนท้องถิ่น ภูมิภาค และประเทศ
4. โครงการสอดคล้องกับแผนปฏิบัติการประจำปีของมหาวิทยาลัย
  - แผนงาน แผนงานพื้นฐาน
  - ผลผลิต วิจัยเพื่อสร้าง/สะสมองค์ความรู้ที่มีศักยภาพ
  - งาน/โครงการ งานบริหารงานวิจัย
5. หลักการและเหตุผล
 

ในการจัดการศึกษาในระดับอุดมศึกษา การสร้างองค์ความรู้จากการวิจัยมีความสำคัญอย่างยิ่ง สถาบันวิจัยและพัฒนาเป็นหน่วยงานที่มีภารกิจในการส่งเสริม สนับสนุนให้อาจารย์ บุคลากร และนักศึกษาสร้างองค์ความรู้จากการวิจัย จึงมีความจำเป็นอย่างยิ่งที่จะต้องมีงบประมาณ เพื่อสนับสนุนภารกิจดังกล่าวให้เป็นไปอย่างมีประสิทธิภาพและประสิทธิผล
6. วัตถุประสงค์โครงการ
 

เพื่อให้การบริหารงานของสถาบันวิจัยและพัฒนาเป็นไปตามเป้าหมายและบรรลุพันธกิจได้อย่างมีประสิทธิภาพและประสิทธิผลและเพื่อสนับสนุนให้การดำเนินงานตามตัวชี้วัดการประกันคุณภาพการศึกษาด้านการวิจัยให้บรรลุเป้าหมายเกณฑ์ตัวชี้วัด
7. กลุ่มเป้าหมาย
  - ผู้บริหารและบุคลากรที่สังกัดสถาบันวิจัยและพัฒนา

### 8. รูปแบบกิจกรรม

1. การรับการประเมินคุณภาพการศึกษาภายในระดับหน่วยงาน
2. บริหารจัดการงานสำนักงาน
3. ประชุมคณะกรรมการประจำสถาบันวิจัยและพัฒนา
4. การไปราชการของผู้บริหารและบุคลากรประจำหน่วยงาน

### 9. สถานที่ดำเนินการ

มหาวิทยาลัยราชภัฏหมู่บ้านจอมบึง

### 10. ตัวชี้วัดความสำเร็จของโครงการ (Output)

ตัวชี้วัด(Indicators)	หน่วยนับ	ค่าเป้าหมาย (Target)
เชิงปริมาณ		
1. การเบิกจ่ายงบประมาณตามแผน	ร้อยละ	80
2. การเบิกจ่ายงบประมาณในภาพรวม	ร้อยละ	80
เชิงคุณภาพ		
1. ผลการประเมินการปฏิบัติงานตามบทบาทหน้าที่ของผู้บริหาร	คะแนน	4
เชิงเวลา		
1. โครงการแล้วเสร็จภายในระยะเวลาที่กำหนด	ร้อยละ	100

### 11. ตัวชี้วัดความสำเร็จของกิจกรรม (Output)

กิจกรรม	ตัวชี้วัด (Indicators)	หน่วยนับ	ค่าเป้าหมาย(Target)			
			ปี 2563	ปี 2564		
			ไตรมาส 1 (ต.ค.63 - ธ.ค.63)	ไตรมาส 2 (ม.ค.64 - มี.ค.64)	ไตรมาส 3 (เม.ย.64 - มิ.ย.64)	ไตรมาส 4 (ก.ค.64 - ก.ย.64)
1. การบริหารงานสำนักงาน	ตัวชี้วัดเชิงปริมาณ : จำนวนงานบริหารสำนักงาน	งาน	2	2	2	2

	ตัวชี้วัดเชิง คุณภาพ : การ บริหารจัดการงาน สำนักงานอย่างมี ประสิทธิภาพ	ร้อยละ	80	80	80	80
2. ประชุม คณะกรรมการ ประจำสถาบันวิจัย และพัฒนา	ตัวชี้วัดเชิงปริมาณ : จำนวนครั้งในการ จัดประชุม	ครั้ง	1	0	0	1
	ตัวชี้วัดเชิง คุณภาพ : การ ประชุมเป็นไปตาม เป้าหมายที่วางไว้	ร้อยละ	80	0	0	80
3. ตรวจสอบ ประกันคุณภาพ การศึกษาภายใน ประจำปีการศึกษา 2563	ตัวชี้วัดเชิงปริมาณ : มีการตรวจสอบ ประกันคุณภาพ การศึกษา ปี การศึกษา 2563	งาน	0	0	0	1
	ตัวชี้วัดเชิง คุณภาพ : คะแนน ประเมินคุณภาพ การศึกษาภายใน ปี การศึกษา 2563	คะแนน	0	0	0	4.5

## 12. ผลที่คาดว่าจะได้รับ

การบริหารงานของสถาบันวิจัยและพัฒนาดำเนินการไปตามเป้าหมายและบรรลุพันธกิจได้อย่างมีประสิทธิภาพและประสิทธิผลและสนับสนุนการดำเนินงานตามตัวชี้วัดการประกันคุณภาพการศึกษาด้านการวิจัยบรรลุเป้าหมาย

## 13. แผนการดำเนินงาน

กิจกรรม	หน่วย นับ	รวมทั้งสิ้น	แผนปฏิบัติงานและแผนการใช้จ่ายเงิน(บาท)			
			ปี 2563	ปี 2564		
			ไตรมาส 1 (ต.ค.63 – ธ.ค.63)	ไตรมาส 2 (ม.ค.64 – มี.ค.64)	ไตรมาส 3 (เม.ย.64 – มิ.ย.64)	ไตรมาส 4 (ก.ค.64 – ก.ย.64)

1. การบริหารงานสำนักงาน	งาน	40,900.00	10,225.00	10,225.00	10,225.00	10,225.00
2. ประชุมคณะกรรมการประจำสถาบันวิจัยและพัฒนา	ครั้ง	23,880.00	11,940.00	0.00	0.00	11,940.00
3. ตรวจสอบประกันคุณภาพการศึกษาภายในประจำปีการศึกษา 2563	ครั้ง	15,090.00	0.00	0.00	0.00	15,090.00

#### 14. งบประมาณที่ใช้

กิจกรรม	รายการ/รายละเอียด ค่าใช้จ่าย/คุณลักษณะ ครุภัณฑ์/รูปแบบรายการที่ดิน และสิ่งก่อสร้าง	หมวดรายจ่าย	จำนวนเงิน
1. การบริหารงานสำนักงาน	<p>ค่าตอบแทน</p> <p>1. ค่าตอบแทนผู้ทรงคุณวุฒิ ตรวจสอบคุณภาพงานวิจัย จำนวน 5.00 คน X ระยะเวลา 1.00 ครั้ง X งบประมาณ 1000.00 บาท รวมทั้งสิ้น = 5,000.00 บาท</p> <p>ค่าใช้สอย</p> <p>1. ค่าน้ำมันเชื้อเพลิงในการ เดินทางไปราชการ จำนวน 11.00 คน X ระยะเวลา 1.00 ครั้ง X งบประมาณ 900.00</p>	ตอบแทน, ใช้ สอย, วัสดุ	40,900.00

กิจกรรม	รายการ/รายละเอียด ค่าใช้จ่าย/คุณลักษณะ ครุภัณฑ์/รูปแบบรายการที่ดิน และสิ่งก่อสร้าง	หมวดรายจ่าย	จำนวนเงิน
	<p>บาท รวมทั้งสิ้น = 9,900.00 บาท</p> <p>2. ค่าเบี้ยเลี้ยง จำนวน 11.00 คน X ระยะเวลา 1.00 ครั้ง X งบประมาณ 240.00 บาท รวมทั้งสิ้น = 2,640.00 บาท</p> <p>3. ค่าธรรมเนียมผ่านทาง จำนวน 1.00 งาน X ระยะเวลา 1.00 ครั้ง X งบประมาณ 970.00บาท รวมทั้งสิ้น = 970.00 บาท</p> <p>ค่าวัสดุ</p> <p>1. กระดาษ A4 80 แกรม จำนวน 9.00 ลัง X ระยะเวลา 1.00 ครั้ง X งบประมาณ 560.00บาท รวมทั้งสิ้น = 5,040.00 บาท</p> <p>2. หมึก HP 83A จำนวน 3.00 กล่อง X ระยะเวลา 1.00 ครั้ง X งบประมาณ 2590.00 บาท รวมทั้งสิ้น = 7,770.00 บาท</p> <p>3. หมึกเครื่องถ่ายเอกสาร จำนวน 1.00 ชุด X ระยะเวลา 1.00 ครั้ง X งบประมาณ 5564.00บาท รวมทั้งสิ้น = 5,564.00 บาท</p> <p>4. หมึกพร้อมมาสเตอร์ เครื่อง Copy Print จำนวน 1.00 ชุด X ระยะเวลา 1.00</p>		



กิจกรรม	รายการ/รายละเอียด ค่าใช้จ่าย/คุณลักษณะ ครุภัณฑ์/รูปแบบรายการที่ดิน และสิ่งก่อสร้าง	หมวดรายจ่าย	จำนวนเงิน
	<p>ครั้ง X งบประมาณ 3103.00 บาท รวมทั้งสิ้น = 3,103.00 บาท</p> <p>5. ซองขาว (ไม่มีตราครุฑ) จำนวน 500.00 ซอง X ระยะเวลา 1.00 ครั้ง X งบประมาณ 1.00บาท รวม ทั้งสิ้น = 500.00 บาท</p> <p>6. น้ำยาลบคำผิด จำนวน 1.00 กล่อง X ระยะเวลา 1.00 ครั้ง X งบประมาณ 413.00 บาท รวมทั้งสิ้น = 413.00 บาท</p> <p>ค่าตอบแทน 5000 บาท ค่าใช้จ่าย 13510 บาท ค่าวัสดุ 22390 บาท รวมเป็นเงินทั้งสิ้น 40900บาท</p>		
2. ประชุมคณะกรรมการ ประจำสถาบันวิจัยและ พัฒนา	<p>ค่าตอบแทน</p> <p>1. เบี้ยประชุม คณะกรรมการและค่าใช้จ่ายใน การเดินทางของคณะกรรมการ ที่เป็นบุคคลภายนอก จำนวน 1.00 งาน X ระยะเวลา 2.00 ครั้ง X งบประมาณ 6750.00 บาท รวมทั้งสิ้น = 13,500.00 บาท</p> <p>ค่าใช้จ่าย</p> <p>1. ค่าเดินทางสำหรับ คณะกรรมการประจำสถาบัน จำนวน 4.00 คน X ระยะเวลา 2.00 ครั้ง X งบประมาณ</p>	ตอบแทน, ใช้ สอย	23,880.00

กิจกรรม	รายการ/รายละเอียด ค่าใช้จ่าย/คุณลักษณะ ครุภัณฑ์/รูปแบบรายการที่ดิน และสิ่งก่อสร้าง	หมวดรายจ่าย	จำนวนเงิน
	<p>500.00บาท รวมทั้งสิ้น = 4,000.00 บาท</p> <p>2. ค่าอาหารว่างพร้อม เครื่องดื่ม จำนวน 11.00 คน X ระยะเวลา 4.00 มื้อ X งบประมาณ 35.00บาท รวม ทั้งสิ้น = 1,540.00 บาท</p> <p>3. ค่าอาหารกลางวัน จำนวน 11.00 คน X ระยะเวลา 2.00 มื้อ X งบประมาณ 120.00บาท รวม ทั้งสิ้น = 2,640.00 บาท</p> <p>4. ค่าถ่ายเอกสารพร้อมเข้า เล่มเอกสารประกอบการ ประชุม จำนวน 11.00 เล่ม X ระยะเวลา 2.00 ครั้ง X งบประมาณ 100.00บาท รวม ทั้งสิ้น = 2,200.00 บาท</p> <p>ค่าตอบแทน 13500 บาท ค่าใช้จ่าย 10380 บาท รวมเป็นเงินทั้งสิ้น 23880 บาท</p>		
3. ตรวจสอบประเมินประกัน คุณภาพการศึกษาภายใน ประจำปีการศึกษา 2563	<p>ค่าตอบแทน</p> <p>1. ค่าตอบแทนประธาน กรรมการ จำนวน 1.00 คน X ระยะเวลา 1.00 ครั้ง X งบประมาณ 3500.00บาท รวมทั้งสิ้น = 3,500.00 บาท</p> <p>2. ค่าตอบแทนกรรมการ จำนวน 1.00 คน X ระยะเวลา 1.00 ครั้ง X งบประมาณ 2500.00บาท รวมทั้งสิ้น = 2,500.00 บาท</p>	ตอบแทน, ใช้ สอย	15,090.00

กิจกรรม	รายการ/รายละเอียด ค่าใช้จ่าย/คุณลักษณะ ครุภัณฑ์/รูปแบบรายการที่ดิน และสิ่งก่อสร้าง	หมวดรายจ่าย	จำนวนเงิน
	<p>3. ค่าตอบแทนกรรมการ และเลขานุการ จำนวน 1.00 คน X ระยะเวลา 1.00 ครั้ง X งบประมาณ 3000.00บาท รวมทั้งสิ้น = 3,000.00 บาท</p> <p>ค่าใช้จ่าย</p> <p>1. ค่าพาหนะสำหรับ คณะกรรมการภายนอก จำนวน 2.00 คน X ระยะเวลา 1.00 ครั้ง X งบประมาณ 1000.00บาท รวมทั้งสิ้น = 2,000.00 บาท</p> <p>2. ค่าอาหารกลางวัน จำนวน 11.00 คน X ระยะเวลา 1.00 มื้อ X งบประมาณ 120.00บาท รวม ทั้งสิ้น = 1,320.00 บาท</p> <p>3. ค่าอาหารว่างพร้อม เครื่องดื่ม จำนวน 11.00 คน X ระยะเวลา 2.00 มื้อ X งบประมาณ 35.00บาท รวม ทั้งสิ้น = 770.00 บาท</p> <p>4. ค่าถ่ายเอกสารพร้อมเข้า เล่มเอกสารประกอบการตรวจ ประเมิน จำนวน 20.00 เล่ม X ระยะเวลา 1.00 ครั้ง X งบประมาณ 100.00บาท รวม ทั้งสิ้น = 2,000.00 บาท</p> <p>ค่าตอบแทน 9000 บาท ค่าใช้จ่าย 6090 บาท รวมเป็นเงินทั้งสิ้น 15090 บาท</p>		

กิจกรรม	รายการ/รายละเอียด ค่าใช้จ่าย/คุณลักษณะ ครุภัณฑ์/รูปแบบรายการที่ดิน และสิ่งก่อสร้าง	หมวดรายจ่าย	จำนวนเงิน
		รวมทั้งสิ้น	79,870.00

**15. แนวทางการประเมินโครงการ**

**สิ่งที่ต้องการประเมิน**

รายงานประจำปีงบประมาณ พ.ศ. 2564

**วิธีที่ใช้ในการประเมิน**

แบบประเมินผล

**ผู้ประเมิน**

ผู้อำนวยการสถาบันวิจัยแลพัฒนา



**มหาวิทยาลัยราชภัฏหมู่บ้านจอมบึง**  
**คำของบประมาณ ประจำปีงบประมาณ พ.ศ. 2564**

**แหล่งงบประมาณ 2, เงินรายได้**

1. โครงการ สมทบทุนกองทุนส่งเสริมงานวิจัย รหัสโครงการ 6433000003
2. ผู้รับผิดชอบโครงการ ผู้อำนวยการสถาบันวิจัยและพัฒนา หน่วยงาน สถาบันวิจัยและพัฒนา
3. โครงการสอดคล้องกับยุทธศาสตร์มหาวิทยาลัย  
 ยุทธศาสตร์ที่ 05, ยุทธศาสตร์ที่ 5 การสร้างสรรค์งานวิจัยและนวัตกรรม  
 กลยุทธ์ 0501, กลยุทธ์ที่ 1 ส่งเสริมและสนับสนุนการทำ วิจัยและสร้างนวัตกรรมเพื่อตอบสนอง  
 และแก้ไขปัญหาของการเรียนการสอน ชุมชนท้องถิ่น ภูมิภาคและประเทศ  
 ตัวชี้วัดที่ ตัวชี้วัดที่ 1 จำนวนผลงานวิจัยและนวัตกรรมเพื่อพัฒนาการเรียนการสอน ชุมชน  
 ท้องถิ่น ภูมิภาค และประเทศ
4. โครงการสอดคล้องกับแผนปฏิบัติการประจำปีของมหาวิทยาลัย  
 แผนงาน แผนงานยุทธศาสตร์  
 ผลผลิต วิจัยเพื่อสร้าง/สะสมองค์ความรู้ที่มีศักยภาพ  
 งาน/โครงการ งานสนับสนุนทุนวิจัย
5. หลักการและเหตุผล  
 เพื่อตอบสนองยุทธศาสตร์ที่ 5 สร้างและผลิตผลงานวิจัยและนวัตกรรมเพื่อพัฒนาการเรียน  
 การสอน ชุมชนท้องถิ่น ภูมิภาค และประเทศ จำเป็นต้องมีการส่งเสริมสนับสนุนให้อาจารย์ของ  
 มหาวิทยาลัยได้ทำวิจัยเพื่อก่อให้เกิดองค์ความรู้ใหม่ สามารถนำไปเผยแพร่สู่ชุมชนสังคมเพื่อการนำ  
 ผลการวิจัยไปใช้ประโยชน์หรือนำไปใช้ในการพัฒนาการเรียนการสอน สถาบันวิจัยและพัฒนาจึง  
 จัดทำโครงการ 1 อาจารย์ 1 งานวิจัยพัฒนาการเรียนการสอน
6. วัตถุประสงค์โครงการ  
 เพื่อส่งเสริมสนับสนุนให้อาจารย์ทำวิจัยเพื่อสร้างองค์ความรู้ใหม่ ในงานวิจัยพัฒนาการเรียน  
 การสอน และงานวิจัยเพื่อพัฒนาพื้นที่
7. กลุ่มเป้าหมาย  
 อาจารย์ประจำมหาวิทยาลัยราชภัฏหมู่บ้านจอมบึง

### 8. รูปแบบกิจกรรม

1. โครงการ 1 อาจารย์ 1 งานวิจัยพัฒนาการเรียนการสอน
2. โครงการ 1 อาจารย์ 1 งานวิจัยเพื่อพัฒนาพื้นที่
3. โครงการวิจัยเรื่อง การติดตามภาวะการมีงานทำของบัณฑิตระดับปริญญาตรีของมหาวิทยาลัยราชภัฏหมู่บ้านจอมบึง ประจำปีการศึกษา 2562
4. โครงการศึกษาความพึงพอใจของนายจ้างบัณฑิตปีการศึกษา 2562
5. โครงการประเมินสมรรถนะของบัณฑิตมหาวิทยาลัยราชภัฏหมู่บ้านจอมบึง ปีการศึกษา 2562

### 9. สถานที่ดำเนินการ

มหาวิทยาลัยราชภัฏหมู่บ้านจอมบึง

### 10. ตัวชี้วัดความสำเร็จของโครงการ (Output)

ตัวชี้วัด(Indicators)	หน่วยนับ	ค่าเป้าหมาย (Target)
เชิงปริมาณ		
1. เงินทุนสมทบเข้ากองทุนส่งเสริมการวิจัย	บาท	1,155,420
2. จำนวนโครงการวิจัย	โครงการ	45
เชิงคุณภาพ		
1. ผลงานวิจัยเป็นไปตามมาตรฐานที่กำหนด	ร้อยละ	100
เชิงเวลา		
1. โครงการแล้วเสร็จภายในระยะเวลาที่กำหนด	ร้อยละ	80

### 11. ตัวชี้วัดความสำเร็จของกิจกรรม (Output)

กิจกรรม	ตัวชี้วัด (Indicators)	หน่วยนับ	ค่าเป้าหมาย(Target)			
			ปี 2563	ปี 2564		
			ไตรมาส 1 (ต.ค.63 - ธ.ค.63)	ไตรมาส 2 (ม.ค.64 - มี.ค.64)	ไตรมาส 3 (เม.ย.64 - มิ.ย.64)	ไตรมาส 4 (ก.ค.64 - ก.ย.64)
1. สมทบทุนกองทุนส่งเสริมงานวิจัย	ตัวชี้วัดเชิงปริมาณ : จำนวนโครงการวิจัยใหม่	โครงการ	45	0	0	0

	ตัวชี้วัดเชิงคุณภาพ : จำนวนผลงานวิจัย เป็นไปตาม มาตรฐานที่กำหนด	ผลงาน	0	0	0	45
--	--	-------	---	---	---	----

## 12. ผลที่คาดว่าจะได้รับ

อาจารย์ประจำได้รับงบประมาณสนับสนุนการทำวิจัย และสามารถพัฒนาให้มีศักยภาพในการทำวิจัยเพิ่มขึ้น

## 13. แผนการดำเนินงาน

กิจกรรม	หน่วย นับ	รวมทั้งสิ้น	แผนปฏิบัติงานและแผนการใช้จ่ายเงิน(บาท)			
			ปี 2563	ปี 2564		
			ไตรมาส 1 (ต.ค.63 – ธ.ค.63)	ไตรมาส 2 (ม.ค.64 – มี.ค. 64)	ไตรมาส 3 (เม.ย.64 – มิ.ย. 64)	ไตรมาส 4 (ก.ค.64 – ก.ย. 64)
1. สมทบทุน กองทุน ส่งเสริม งานวิจัย	งาน	1,155,420.00	1,155,420.00	0.00	0.00	0.00

## 14. งบประมาณที่ใช้

กิจกรรม	รายการ/รายละเอียด ค่าใช้จ่าย/คุณลักษณะ ครุภัณฑ์/รูปแบบรายการ ที่ดินและสิ่งก่อสร้าง	หมวดรายจ่าย	จำนวนเงิน
---------	---	-------------	-----------

<p>1. สมทบทุนกองทุนส่งเสริมงานวิจัย</p>	<p>ทุนอุดหนุนงานวิจัย</p> <p>1. โครงการ 1 อาจารย์ 1 งานวิจัยเพื่อพัฒนาการเรียนการสอน และ 1 อาจารย์ 1 งานวิจัยเพื่อพัฒนาพื้นที่ เป็นเงิน 1,005,420 บาท</p> <p>2. วิจัยตามตัวบ่งชี้และวิจัยสถาบัน 1 เรื่อง คือ การติดตามภาวะการมีงานทำของบัณฑิตระดับปริญญาตรีของมหาวิทยาลัยราชภัฏหมู่บ้านจอมบึง ประจำปีการศึกษา 2562 เป็นเงิน 50,000 บาท</p> <p>3. การศึกษาความพึงพอใจของนายจ้างบัณฑิตปีการศึกษา 2562 เป็นเงิน 50,000 บาท</p> <p>4. การประเมินสมรรถนะของบัณฑิตมหาวิทยาลัยราชภัฏหมู่บ้านจอมบึง ปีการศึกษา 2562 เป็นเงิน 50,000 บาท</p> <p>รวมเป็นเงินทั้งสิ้น 1,155,420 บาท</p>	<p>เงินอุดหนุน</p>	<p>1,155,420.00</p>
รวมทั้งสิ้น			1,155,420.00

#### 15. แนวทางการประเมินโครงการ

##### สิ่งที่ต้องการประเมิน

สิ่งที่ต้องการประเมิน

1. โครงการ 1 อาจารย์ 1 งานวิจัยพัฒนาการเรียนการสอน
2. โครงการ 1 อาจารย์ 1 งานวิจัยเพื่อพัฒนาพื้นที่
3. โครงการสนับสนุนการทำวิจัยตามตัวบ่งชี้และวิจัยสถาบัน

วิธีที่ใช้ในการประเมิน



แบบประเมินโครงการ

ผู้ประเมิน

ผู้อำนวยการสถาบันวิจัยและพัฒนา

โครงการเงินรายได้สะสม



**มหาวิทยาลัยราชภัฏหมู่บ้านจอมบึง**  
**คำของบประมาณ ประจำปีงบประมาณ พ.ศ. 2564**

**แหล่งงบประมาณ 7, เงินรายได้สะสม(เงินคงคลัง)**

1. โครงการ ส่งเสริมสนับสนุนการวิจัย เทคโนโลยี และนวัตกรรม รหัสโครงการ 6433000002
2. ผู้รับผิดชอบโครงการ ผู้อำนวยการสถาบันวิจัยและพัฒนา หน่วยงาน สถาบันวิจัยและพัฒนา
3. โครงการสอดคล้องกับยุทธศาสตร์มหาวิทยาลัย

ยุทธศาสตร์ที่ 05, ยุทธศาสตร์ที่ 5 การสร้างสรรค์งานวิจัยและนวัตกรรม

กลยุทธ์ 0502, กลยุทธ์ที่ 2 ส่งเสริมและ สนับสนุนการเผยแพร่ผลงานวิจัยและนวัตกรรมในรูปแบบต่าง ๆ เพื่อการใช้ประโยชน์ในการพัฒนาการเรียน การสอน ชุมชน ท้องถิ่น ภูมิภาค และประเทศ

ตัวชี้วัดที่ 6 จำนวนการตีพิมพ์เผยแพร่ผลงานวิจัยและนวัตกรรมในระดับชาติหรือนานาชาติ

4. โครงการสอดคล้องกับแผนปฏิบัติการประจำปีของมหาวิทยาลัย

แผนงาน แผนงานยุทธศาสตร์

ผลผลิต วิจัยเพื่อสร้าง/สะสมองค์ความรู้ที่มีศักยภาพ

งาน/โครงการ งานเผยแพร่งานวิจัย

5. หลักการและเหตุผล

เพื่อตอบสนองยุทธศาสตร์ที่ 5 สร้าง และผลิตผลงานวิจัยและนวัตกรรมเพื่อพัฒนาการเรียนการสอน ชุมชนท้องถิ่น ภูมิภาค และประเทศ จำเป็นต้องมีการส่งเสริมสนับสนุนให้อาจารย์ของมหาวิทยาลัยได้ทำวิจัยเพื่อก่อให้เกิดองค์ความรู้ใหม่ สามารถนำไปเผยแพร่สู่ชุมชนสังคมเพื่อการนำผลการวิจัยไปใช้ประโยชน์หรือนำไปใช้ในการพัฒนาการเรียนการสอน สถาบันวิจัยและพัฒนาจึงจัดทำโครงการพัฒนาการเขียนข้อเสนอโครงการวิจัย สาขาวิทยาศาสตร์และสาขามนุษยศาสตร์และสังคมศาสตร์ โครงการประชุมวิชาการระดับชาติราชภัฏหมู่บ้านจอมบึงวิจัย ครั้งที่ 9 การจัดนิทรรศการนำเสนอผลงานวิจัยร่วมกับสำนักงานคณะกรรมการการวิจัยแห่งชาติ (วช.) ประจำปี พ.ศ. 2564 การส่งเสริมสนับสนุนการตีพิมพ์เผยแพร่ผลงานวิจัยและตอบแทนผู้มีผลงานวิจัยดีเด่นเชิงประจักษ์ และโครงการจัดทำวารสารวิจัยมหาวิทยาลัยราชภัฏหมู่บ้าน จอมบึง สาขามนุษยศาสตร์และสังคมศาสตร์ และสาขาวิทยาศาสตร์ เทคโนโลยี และนวัตกรรม

6. วัตถุประสงค์โครงการ

1. เพื่อพัฒนาศักยภาพการเขียนข้อเสนอโครงการวิจัยให้ตอบสนองกับแหล่งเงินทุน
2. เพื่อพัฒนาศักยภาพในการทำวิจัยของอาจารย์
3. เพื่อส่งเสริมสนับสนุนให้อาจารย์ทำวิจัยในการสร้างองค์ความรู้ใหม่

4. เพื่อจัดทำวารสารสำหรับการตีพิมพ์เผยแพร่ผลงานวิจัย

## 7. กลุ่มเป้าหมาย

คณาจารย์ของมหาวิทยาลัยราชภัฏหมู่บ้านจอมบึง

## 8. รูปแบบกิจกรรม

1. จัดโครงการประชุมวิชาการระดับชาติราชภัฏหมู่บ้านจอมบึงวิจัย ครั้งที่ 9
2. จัดนิทรรศการนำเสนอผลงานวิจัยร่วมกับสำนักงานคณะกรรมการวิจัยแห่งชาติ (วช.) ในงานมหกรรมวิจัยแห่งชาติ 2021
3. การส่งเสริมสนับสนุนการตีพิมพ์เผยแพร่ผลงานวิจัยและตอบแทนผู้มีผลงานวิจัยดีเด่นเชิงประจักษ์
4. จัดทำวารสารวิจัยมหาวิทยาลัยราชภัฏหมู่บ้านจอมบึง สาขามนุษยศาสตร์และสังคมศาสตร์
5. จัดทำวารสารวิทยาศาสตร์ เทคโนโลยี และนวัตกรรม
6. การเข้าร่วมจัดโครงการประชุมวิชาการระดับชาติราชภัฏวิจัย ครั้งที่ 7

## 9. สถานที่ดำเนินการ

มหาวิทยาลัยราชภัฏหมู่บ้านจอมบึง

## 10. ตัวชี้วัดความสำเร็จของโครงการ (Output)

ตัวชี้วัด(Indicators)	หน่วยนับ	ค่าเป้าหมาย (Target)
เชิงปริมาณ		
1. อาจารย์ นักศึกษาระดับบัณฑิตศึกษา บุคลากรภายใน และบุคลากรภายนอก ที่เข้าร่วมประชุมวิชาการ / นำเสนอผลงานวิจัย	คน	250
2. อาจารย์เข้าร่วมประชุมวิชาการ/นำเสนอผลงานวิจัยและตีพิมพ์ผลงานวิจัยในวารสารระดับชาติและนานาชาติ และมีผลงานดีเด่นเชิงประจักษ์	หน่วยนับ	30
3. มีผลงานวิจัยที่นำไปจัดนิทรรศการ	โครงการ	1
4. มีวารสารวิจัย สาขามนุษยศาสตร์และสังคมศาสตร์	ฉบับ	2
5. มีวารสารวิทยาศาสตร์ เทคโนโลยี และนวัตกรรม	ฉบับ	6
6. มีบทความวิจัยและบทความวิชาการเข้าร่วมงานราชภัฏวิจัย ครั้งที่ 7	บทความ	10
7. อาจารย์ นักวิจัย เข้าร่วมพัฒนาการเขียนข้อเสนอโครงการวิจัย	คน	100
เชิงคุณภาพ		

1. ร้อยละของผลงานวิจัยหรืองานสร้างสรรค์ที่ได้รับ การเผยแพร่ในเวทีประชุมวิชาการระดับชาติจากอาจารย์ ประจำแต่ละสาขา	ร้อยละ	20
2. ร้อยละของจำนวนผลงานวิจัยเชิงประจักษ์หรืองาน สร้างสรรค์ดีเด่นต่ออาจารย์ประจำ	ร้อยละ	20
3. ร้อยละของผลงานวิจัยหรืองานสร้างสรรค์ที่นำไปใช้ ประโยชน์ต่ออาจารย์ประจำ	ร้อยละ	20
4. มีวารสารวิจัยสาขามนุษยศาสตร์และสังคมศาสตร์ เพื่อเผยแพร่ไปยังแหล่งเรียนรู้ต่าง ๆ	ร้อยละ	80
5. มีวารสารวิจัยสาขาวิทยาศาสตร์ เทคโนโลยี และ นวัตกรรมเพื่อเผยแพร่ไปยังแหล่งเรียนรู้ต่าง ๆ	ร้อยละ	80
6. บทความวิจัยหรือบทความวิชาการได้รับการ เผยแพร่	ร้อยละ	80
7. ร้อยละของอาจารย์มีข้อเสนอโครงการวิจัยหลังจาก เข้าร่วมโครงการ	ร้อยละ	40
เชิงเวลา		
1. โครงการแล้วเสร็จภายในระยะเวลาที่กำหนด	ร้อยละ	100

## 11. ตัวชี้วัดความสำเร็จของกิจกรรม (Output)

กิจกรรม	ตัวชี้วัด (Indicators)	หน่วย นับ	ค่าเป้าหมาย(Target)			
			ปี 2563	ปี 2564		
			ไตรมาส 1 (ต.ค.63 - ธ.ค. 63)	ไตร มาส 2 (ม.ค. 64 - มี.ค. 64)	ไตรมาส 3 (เม.ย. 64 - มิ.ย.64)	ไตรมาส 4 (ก.ค.64 - ก.ย. 64)
1. การประชุม วิชาการระดับชาติ ราชภัฏหมู่บ้านจอม บึงวิจัย ครั้งที่ 9 และนานาชาติ ครั้ง ที่ 1	ตัวชี้วัดเชิง ปริมาณ : มี ผู้เข้าร่วมนำเสนอ ผลงานวิจัยและเข้า ร่วมงาน	คน	0.00	250.00	0.00	0.00
	ตัวชี้วัดเชิง คุณภาพ : จำนวน บทความวิจัยที่ ได้รับการตีพิมพ์	บทความ	0.00	200.00	0.00	0.00

กิจกรรม	ตัวชี้วัด (Indicators)	หน่วย นับ	ค่าเป้าหมาย(Target)			
			ปี 2563	ปี 2564		
			ไตรมาส 1 (ต.ค.63 - ธ.ค. 63)	ไตร มาส 2 (ม.ค. 64 - มี.ค. 64)	ไตรมาส 3 (เม.ย. 64 - มิ.ย.64)	ไตรมาส 4 (ก.ค.64 - ก.ย. 64)
หรือเผยแพร่						
2. จัดนิทรรศการ การนำเสนอ ผลงานวิจัยร่วมกับ สำนักงาน คณะกรรมการวิจัย แห่งชาติ (วช)	ตัวชี้วัดเชิง ปริมาณ : มี ผลงานวิจัยของ อาจารย์เข้าร่วม โครงการจัด นิทรรศการ นำเสนอผลงานวิจัย	โครงการ	0.00	0.00	1.00	0.00
	ตัวชี้วัดเชิง คุณภาพ : นำ ผลการวิจัยไปใช้ ประโยชน์เพื่อการ พัฒนาชุมชน ท้องถิ่น และสังคม ของอาจารย์อย่าง เป็นรูปธรรม	ร้อยละ	0.00	0.00	80.00	0.00
3. สนับสนุนการ ตีพิมพ์เผยแพร่ ผลงานวิจัย และ ตอบแทนผู้มี ผลงานวิจัยดีเด่น เชิงประจักษ์	ตัวชี้วัดเชิง ปริมาณ : อาจารย์ เข้าร่วมประชุม วิชาการ / นำเสนอ ผลงานวิชาการทั้ง ในและต่างประเทศ และอาจารย์ที่มี ผลงานวิจัย / งาน สร้างสรรค์ดีเด่นเชิง ประจักษ์	คน	4.00	4.00	4.00	3.00
	ตัวชี้วัดเชิง คุณภาพ : มีการนำ	ผลงาน	4.00	4.00	4.00	3.00

กิจกรรม	ตัวชี้วัด (Indicators)	หน่วย นับ	ค่าเป้าหมาย(Target)			
			ปี 2563	ปี 2564		
			ไตรมาส 1 (ต.ค.63 - ธ.ค. 63)	ไตร มาส 2 (ม.ค. 64 - มี.ค. 64)	ไตรมาส 3 (เม.ย. 64 - มิ.ย.64)	ไตรมาส 4 (ก.ค.64 - ก.ย. 64)
	ผลงานวิจัยไปใช้ ประโยชน์ และ จำนวนผลงานวิจัย/ งานสร้างสรรค์ ดีเด่น					
4. การจัดทำ วารสารวิจัย มหาวิทยาลัยราช ภัฏหมู่บ้านจอมบึง สาขามนุษยศาสตร์ และสังคมศาสตร์	ตัวชี้วัดเชิง ปริมาณ : มีวารสาร วิจัย มรรมจ. สาขา มนุษยศาสตร์และ สังคมศาสตร์ ออก ตามรอบที่กำหนด	ฉบับ	0.00	1.00	0.00	1.00
	ตัวชี้วัดเชิง คุณภาพ : มี วารสารวิจัย สาขา มนุษยศาสตร์และ สังคมศาสตร์ เพื่อ เผยแพร่สู่แหล่ง เรียนรู้	แหล่ง	0.00	500.00	0.00	500.00
5. ค่าสาธารณูปโภค (ค่าแสดมภ์จัดส่ง เอกสารตอบกลับ ผู้ทรงคุณวุฒิในการ จัดทำวารสารวิจัย สาขามนุษยศาสตร์ และสังคมศาสตร์ และสาขา วิทยาศาสตร์ เทคโนโลยี และ	ตัวชี้วัดเชิง ปริมาณ : การชำระ ค่าแสดมภ์จากการ จัดส่งไปรษณีย์	ครั้ง	2.00	2.00	2.00	2.00

กิจกรรม	ตัวชี้วัด (Indicators)	หน่วย นับ	ค่าเป้าหมาย(Target)			
			ปี 2563	ปี 2564		
			ไตรมาส 1 (ต.ค.63 - ธ.ค. 63)	ไตร มาส 2 (ม.ค. 64 - มี.ค. 64)	ไตรมาส 3 (เม.ย. 64 - มิ.ย.64)	ไตรมาส 4 (ก.ค.64 - ก.ย. 64)
นวัตกรรม						
	ตัวชี้วัดเชิง คุณภาพ : การ จัดส่งไปรษณีย์ ให้แก่ผู้ทรงคุณวุฒิ อย่างมี ประสิทธิภาพ	ร้อยละ	80.00	80.00	80.00	80.00
6. การจัดทำ วารสาร วิทยาศาสตร์ เทคโนโลยี และ นวัตกรรม	ตัวชี้วัดเชิง ปริมาณ : มีวารสาร วิทยาศาสตร์ เทคโนโลยี และ นวัตกรรม	บทความ	10.00	10.00	10.00	10.00
	ตัวชี้วัดเชิง คุณภาพ : มี วารสาร วิทยาศาสตร์ เทคโนโลยี และ นวัตกรรมเพื่อ เผยแพร่สู่แหล่ง เรียนรู้	ร้อยละ	80.00	80.00	80.00	80.00
7. พัฒนาการเขียน ข้อเสนอ โครงการวิจัย	ตัวชี้วัดเชิง ปริมาณ : จำนวน อาจารย์ นักวิจัยที่ เข้าร่วมโครงการ	คน	0.00	50.00	50.00	0.00
	ตัวชี้วัดเชิง คุณภาพ : ร้อยละ ของอาจารย์ นักวิจัยแต่ละสาขา	ร้อยละ	0.00	40.00	40.00	0.00



กิจกรรม	ตัวชี้วัด (Indicators)	หน่วย นับ	ค่าเป้าหมาย(Target)			
			ปี 2563	ปี 2564		
			ไตรมาส 1 (ต.ค.63 - ธ.ค. 63)	ไตร มาส 2 (ม.ค. 64 - มี.ค. 64)	ไตรมาส 3 (เม.ย. 64 - มิ.ย.64)	ไตรมาส 4 (ก.ค.64 - ก.ย. 64)
	ที่เข้าร่วมโครงการ ได้ข้อเสนอ โครงการ					
8. การประชุม วิชาการระดับชาติ และนานาชาติ “ราชภัฏวิจัย ครั้งที่ 7”	ตัวชี้วัดเชิง ปริมาณ : มี ผู้เข้าร่วมนำเสนอ ผลงาน วิจัยและ เข้าร่วมงาน	คน	0.00	0.00	20.00	0.00
	ตัวชี้วัดเชิง คุณภาพ : ผลงานวิจัยของ อาจารย์เข้าร่วม โครงการนำเสนอ ผลงานวิจัย	ผลงาน	0.00	0.00	10.00	0.00

## 12. ผลที่คาดว่าจะได้รับ

1. คณาจารย์สามารถเขียนข้อเสนอโครงการวิจัยเพื่อขอทุนจากแหล่งทุนต่าง ๆ ได้ 2. คณาจารย์ของมหาวิทยาลัยมีเวทีระดับชาติในการแสดงผลงานวิจัย 3. ส่งเสริมการนำผลการวิจัยไปใช้ประโยชน์อย่างเป็นรูปธรรม 4. คณาจารย์ของมหาวิทยาลัยราชภัฏหมู่บ้านจอมบึงมีโอกาสนำเสนอผลงานการวิจัยในเวทีระดับชาติ/นานาชาติ รวมทั้งตีพิมพ์ในวารสารวิชาการระดับชาติ/นานาชาติ 5. มีบทความตีพิมพ์ลงวารสาร มจร. สาขามนุษยศาสตร์และสังคมศาสตร์เพื่อเผยแพร่ไปยังแหล่งเรียนรู้ต่าง ๆ 6. มีบทความตีพิมพ์ลงวารสารวิทยาศาสตร์ เทคโนโลยี และนวัตกรรม เพื่อเผยแพร่ไปยังแหล่งเรียนรู้ต่าง ๆ แบบออนไลน์

## 13. แผนการดำเนินงาน

กิจกรรม	หน่วย นับ	รวมทั้งสิ้น	แผนปฏิบัติงานและแผนการใช้จ่ายเงิน(บาท)			
			ปี 2563	ปี 2564		
			ไตรมาส 1 (ต.ค.63 - ธ.ค.63)	ไตรมาส 2 (ม.ค.64 - มี.ค.64)	ไตรมาส 3 (เม.ย.64 - มิ.ย.64)	ไตรมาส 4 (ก.ค.64 - ก.ย.64)

กิจกรรม	หน่วย นับ	รวมทั้งสิ้น	แผนปฏิบัติงานและแผนการใช้จ่ายเงิน(บาท)			
			ปี 2563	ปี 2564		
			ไตรมาส 1 (ต.ค.63 – ธ.ค.63)	ไตรมาส 2 (ม.ค.64 – มี.ค.64)	ไตรมาส 3 (เม.ย.64 – มิ.ย.64)	ไตรมาส 4 (ก.ค.64 – ก.ย.64)
1. การประชุมวิชาการระดับชาติราชภัฏหมู่บ้านจอมบึงวิจัย ครั้งที่ 9 และนานาชาติ ครั้งที่ 1	งาน	500,000.0 0	0.00	500,000.0 0	0.00	0.00
2. จัดนิทรรศการการนำเสนอผลงานวิจัยร่วมกับสำนักงานคณะกรรมการวิจัยแห่งชาติ (วช)	งาน	150,000.0 0	0.00	0.00	150,000.0 0	0.00
3. สนับสนุนการตีพิมพ์เผยแพร่ผลงานวิจัยและตอบแทนผู้มีผลงานวิจัยดีเด่นเชิงประจักษ์	งาน	600,000.0 0	150,000.0 0	150,000.0 0	150,000.0 0	150,000.0 0
4. การจัดทำวารสารวิจัยมหาวิทยาลัย	งาน	296,140.0 0	0.00	148,070.0 0	0.00	148,070.0 0

กิจกรรม	หน่วย ยนับ	รวมทั้งสิ้น	แผนปฏิบัติงานและแผนการใช้จ่ายเงิน(บาท)			
			ปี 2563	ปี 2564		
			ไตรมาส 1 (ต.ค.63 – ธ.ค.63)	ไตรมาส 2 (ม.ค.64 – มี.ค.64)	ไตรมาส 3 (เม.ย.64 – มิ.ย.64)	ไตรมาส 4 (ก.ค.64 – ก.ย.64)
ราชภัฏ หมู่บ้านจอม บึง สาขา มนุษยศาสตร์ และ สังคมศาสตร์						
5. ค่า สาธารณูปโภค (ค่าแสดมปี จัดส่งเอกสาร ตอบกลับ ผู้ทรงคุณวุฒิ ในการจัดทำ วารสารวิจัย สาขา มนุษยศาสตร์ และ สังคมศาสตร์ และสาขา วิทยาศาสตร์ เทคโนโลยี และ นวัตกรรม	งาน	6,460.00	1,615.00	1,615.00	1,615.00	1,615.00
6. การจัดทำ วารสาร วิทยาศาสตร์ เทคโนโลยี และ นวัตกรรม	งาน	297,400.0 0	0.00	0.00	0.00	297,400.0 0
7. พัฒนาการ เขียนข้อเสนอ	ครั้ง	138,300.0 0	0.00	69,150.00	69,150.00	0.00

กิจกรรม	หน่วย นับ	รวมทั้งสิ้น	แผนปฏิบัติงานและแผนการใช้จ่ายเงิน(บาท)			
			ปี 2563	ปี 2564		
			ไตรมาส 1 (ต.ค.63 – ธ.ค.63)	ไตรมาส 2 (ม.ค.64 – มี.ค.64)	ไตรมาส 3 (เม.ย.64 – มิ.ย.64)	ไตรมาส 4 (ก.ค.64 – ก.ย.64)
โครงการวิจัย						
8. การประชุมวิชาการระดับชาติและนานาชาติ “ราชภัฏวิจัย ครั้งที่ 7”	งาน	246,000.00	0.00	0.00	246,000.00	0.00

## 14. งบประมาณที่ใช้

กิจกรรม	รายการ/รายละเอียด ค่าใช้จ่าย/คุณลักษณะ ครุภัณฑ์/รูปแบบรายการ ที่ดินและสิ่งก่อสร้าง	หมวดรายจ่าย	จำนวนเงิน
1. การประชุมวิชาการระดับชาติราชภัฏหมู่บ้านจอมบึงวิจัย ครั้งที่ 9 และนานาชาติ ครั้งที่ 1	ค่าตอบแทน 1. ค่าตอบแทนผู้ทรงคุณวุฒิพิจารณาบทความ จำนวน 200.00 บทความ X ระยะเวลา 1.00 ครั้ง X งบประมาณ 1000.00บาท รวมทั้งสิ้น = 200000.00 บาท 2. ค่าตอบแทนวิทยากรผู้ทรงคุณวุฒิประจำห้อง จำนวน 20.00 คน X ระยะเวลา 5.00 ชั่วโมง X งบประมาณ 600.00บาท รวมทั้งสิ้น = 60000.00 บาท 3. ค่าตอบแทนวิทยากรบรรยายพิเศษ จำนวน 1.00	ตอบแทน, วัสดุ	500,000.00

กิจกรรม	รายการ/รายละเอียด ค่าใช้จ่าย/คุณลักษณะ ครุภัณฑ์/รูปแบบรายการ ที่ดินและสิ่งก่อสร้าง	หมวดรายจ่าย	จำนวนเงิน
	<p>คน X ระยะเวลา 1.00 ชั่วโมง X งบประมาณ 1200.00บาท รวมทั้งสิ้น = 1200.00 บาท</p> <p>4. จำนวน 0.00 X ระยะเวลา 0.00 X งบประมาณ 0.00บาท รวม ทั้งสิ้น = 0.00 บาท</p> <p>ค่าใช้จ่าย 1. จัดจัดทำไฟล์รายงาน สืบเนื่องการประชุมวิชาการ จำนวน 1.00 เล่ม X ระยะเวลา 1.00 ครั้ง X งบประมาณ 45000.00บาท รวมทั้งสิ้น = 45000.00 บาท</p> <p>2. ป้ายไว้นิลหน้าห้อง ประชุมชั้น 4 ขนาด 2.98 เมตร x 3 เมตร จำนวน 1.00 ป้าย X ระยะเวลา 1.00 ครั้ง X งบประมาณ 1400.00บาท รวมทั้งสิ้น = 1400.00 บาท</p> <p>3. ป้ายไว้นิลในห้อง ประชุมชั้น 4 ขนาด 2 เมตร x 4.80 เมตร จำนวน 1.00 ป้าย X ระยะเวลา 1.00 ครั้ง X งบประมาณ 2000.00บาท รวมทั้งสิ้น = 2000.00 บาท</p> <p>4. ป้ายไว้นิลหน้า</p>		

กิจกรรม	รายการ/รายละเอียด ค่าใช้จ่าย/คุณลักษณะ ครุภัณฑ์/รูปแบบรายการ ที่ดินและสิ่งก่อสร้าง	หมวดรายจ่าย	จำนวนเงิน
	<p>มหาวิทยาลัย ขนาด 12 เมตร x 5 เมตร จำนวน 1.00 ป้าย X ระยะเวลา 1.00 ครั้ง X งบประมาณ 11000.00บาท รวมทั้งสิ้น = 11000.00 บาท</p> <p>5. ป้ายบอกทาง ขนาด 0.80 เมตร x 15 เมตร พร้อมโครงไม้ จำนวน 4.00 ป้าย X ระยะเวลา 1.00 ครั้ง X งบประมาณ 550.00 บาท รวมทั้งสิ้น = 2200.00 บาท</p> <p>6. ป้ายไว้นิลข้างเข้า 2 ข้าง ขนาด 6 เมตร x 1.10 เมตร จำนวน 2.00 ป้าย X ระยะเวลา 1.00 ครั้ง X งบประมาณ 1000.00บาท รวมทั้งสิ้น = 2000.00 บาท</p> <p>7. ป้ายฟิวเจอร์บอร์ดติดสติ๊กเกอร์ ขนาด 80 x 120 cm (ห้องนำเสนอ) จำนวน 10.00 ป้าย X ระยะเวลา 1.00 ครั้ง X งบประมาณ 400.00บาท รวมทั้งสิ้น = 4000.00 บาท</p> <p>8. ป้ายฟิวเจอร์บอร์ดติดสติ๊กเกอร์ ขนาด 90 x 120 cm (สถานที่จัดงาน) จำนวน 2.00 ป้าย X ระยะเวลา 1.00 ครั้ง X งบประมาณ 500.00บาท</p>		

กิจกรรม	รายการ/รายละเอียด ค่าใช้จ่าย/คุณลักษณะ ครุภัณฑ์/รูปแบบรายการ ที่ดินและสิ่งก่อสร้าง	หมวดรายจ่าย	จำนวนเงิน
	<p>รวมทั้งสิ้น = 1000.00 บาท</p> <p>9. ค่าเดินทางสำหรับ ผู้ทรงคุณวุฒิ จำนวน 20.00 คน X ระยะเวลา 1.00 ครั้ง X งบประมาณ 1000.00 บาท รวมทั้งสิ้น = 20000.00 บาท</p> <p>10. ค่าเครื่องดื่ม / อาหารว่าง (ผู้ร่วมงานและ บุคลากรช่วยงาน) จำนวน 280.00 คน X ระยะเวลา 2.00 มื้อ X งบประมาณ 35.00บาท รวมทั้งสิ้น = 19600.00 บาท</p> <p>11. ค่าอาหารกลางวัน (ผู้ร่วมงานและบุคลากร ช่วยงาน) จำนวน 280.00 คน X ระยะเวลา 1.00 มื้อ X งบประมาณ 120.00บาท รวมทั้งสิ้น = 33600.00 บาท</p> <p>12. ค่าจัดทำนันทนาการ จำนวน 1.00 งาน X ระยะเวลา 1.00 ครั้ง X งบประมาณ 25000.00บาท รวมทั้งสิ้น = 25000.00 บาท</p> <p>13. จัดทำกระเป๋าใส่ เอกสาร จำนวน 250.00 ใบ X ระยะเวลา 1.00 ครั้ง X งบประมาณ 180.00บาท รวมทั้งสิ้น = 45000.00</p>		

กิจกรรม	รายการ/รายละเอียด ค่าใช้จ่าย/คุณลักษณะ ครุภัณฑ์/รูปแบบรายการ ที่ดินและสิ่งก่อสร้าง	หมวดรายจ่าย	จำนวนเงิน
	บาท  ค่าวัสดุ 1. แฟลชไดรฟ์การ์ด (ลง ไฟล์ proceeding ฉบับ สมบูรณ์) จำนวน 200.00 อัน X ระยะเวลา 1.00 ครั้ง X งบประมาณ 135.00บาท รวมทั้งสิ้น = 27000.00 บาท รวมเป็นเงินทั้งสิ้น 500,000 บาท		
2. จัดนิทรรศการการ นำเสนอผลงานวิจัยร่วมกับ สำนักงานคณะกรรมการ วิจัยแห่งชาติ (วช)	ค่าใช้สอย 1. ค่าจ้างเหมาจัดทำ อุปกรณ์บูธ จำนวน 1.00 งาน X ระยะเวลา 1.00 ครั้ง X งบประมาณ 80000.00 บาท รวมทั้งสิ้น = 80000.00 บาท 2. ค่าที่พักสำหรับการ นักวิจัย ผู้ช่วยนักวิจัย และ ทีมงานสถาบันวิจัยและ พัฒนา จำนวน 8.00 คน X ระยะเวลา 4.00 วัน X งบประมาณ 850.00บาท รวมทั้งสิ้น = 27200.00 บาท 3. ค่าเบี้ยเลี้ยง จำนวน 20.00 คน X ระยะเวลา 5.00 วัน X งบประมาณ 240.00บาท รวมทั้งสิ้น =	ใช้สอย, วัสดุ	150,000.00



กิจกรรม	รายการ/รายละเอียด ค่าใช้จ่าย/คุณลักษณะ ครุภัณฑ์/รูปแบบรายการ ที่ดินและสิ่งก่อสร้าง	หมวดรายจ่าย	จำนวนเงิน
	<p>24000.00 บาท</p> <p>4. ค่าน้ำมันเชื้อเพลิง สำหรับรถตู้รับ-ส่ง จำนวน 1.00 คัน X ระยะเวลา 5.00 วัน X งบประมาณ 1100.00 บาท รวมทั้งสิ้น = 5500.00 บาท</p> <p>5. ค่าน้ำมันเชื้อเพลิง สำหรับรถหกล้อรับ-ส่ง จำนวน 1.00 คัน X ระยะเวลา 2.00 วัน X งบประมาณ 1500.00บาท รวมทั้งสิ้น = 3000.00 บาท</p> <p>6. ค่าเดินทางของผู้จัด นิทรรศการระหว่างที่พักกับ สถานที่จัดนิทรรศการ จำนวน 8.00 คน X ระยะเวลา 7.00 ครั้ง X งบประมาณ 40.00บาท รวมทั้งสิ้น = 2240.00 บาท</p> <p>ค่าวัสดุ</p> <p>1. วัสดุสำหรับตกแต่ง นิทรรศการ จำนวน 1.00 งาน X ระยะเวลา 1.00 ครั้ง X งบประมาณ 5000.00 บาท รวมทั้งสิ้น = 5000.00 บาท</p> <p>2. กระดาษปรี้นแผ่นพับ จำนวน 1.00 ห่อ X ระยะเวลา 1.00 ครั้ง X งบประมาณ 350.00บาท</p>		

กิจกรรม	รายการ/รายละเอียด ค่าใช้จ่าย/คุณลักษณะ ครุภัณฑ์/รูปแบบรายการ ที่ดินและสิ่งก่อสร้าง	หมวดรายจ่าย	จำนวนเงิน
	<p>รวมทั้งสิ้น = 350.00 บาท</p> <p>3. หมึก Canon 741 จำนวน 2.00 กล่อง X ระยะเวลา 1.00 ครั้ง X งบประมาณ 890.00บาท รวมทั้งสิ้น = 1780.00 บาท</p> <p>4. หมึก Canon 740 จำนวน 1.00 กล่อง X ระยะเวลา 1.00 ครั้ง X งบประมาณ 690.00บาท รวมทั้งสิ้น = 690.00 บาท</p> <p>5. กระดาษขาว 2 หน้า อย่างหนา จำนวน 1.00 ม้วน X ระยะเวลา 1.00 ครั้ง X งบประมาณ 240.00 บาท รวมทั้งสิ้น = 240.00 บาท</p> <p>รวมเป็นเงินทั้งสิ้น 150,000 บาท</p>		
3. สนับสนุนการตีพิมพ์ เผยแพร่ผลงานวิจัย และ ตอบแทนผู้มีผลงานวิจัย ดีเด่นเชิงประจักษ์	<p>ค่าตอบแทน</p> <p>1. ค่าตอบแทนผู้มี ผลงานวิจัยดีเด่นเชิง ประจักษ์ จำนวน 30.00 ผลงาน X ระยะเวลา 1.00 ครั้ง X งบประมาณ 4000.00บาท รวมทั้งสิ้น = 120000.00 บาท</p> <p>ค่าใช้จ่าย</p> <p>1. ค่าใช้สอยสำหรับผู้ไป นำเสนอผลงานวิชาการทั้ง ในและต่างประเทศ จำนวน</p>	ตอบแทน, ใช้ สอย	600,000.00

กิจกรรม	รายการ/รายละเอียด ค่าใช้จ่าย/คุณลักษณะ ครุภัณฑ์/รูปแบบรายการ ที่ดินและสิ่งก่อสร้าง	หมวดรายจ่าย	จำนวนเงิน
	8.00 คน X ระยะเวลา 1.00 ครั้ง X งบประมาณ 60000.00บาท รวมทั้งสิ้น = 480000.00 บาท รวมเป็นเงินทั้งสิ้น 600,000 บาท		
4. การจัดทำวารสารวิจัย มหาวิทยาลัยราชภัฏ หมู่บ้านจอมบึง สาขา มนุษยศาสตร์และ สังคมศาสตร์	<p>ค่าตอบแทน</p> <p>1. ค่าตอบแทน บรรณาธิการ จำนวน 1.00 คน X ระยะเวลา 2.00 ฉบับ X งบประมาณ 10000.00 บาท รวมทั้งสิ้น = 20000.00 บาท</p> <p>2. ค่าตอบแทนกอง บรรณาธิการ จำนวน 7.00 คน X ระยะเวลา 2.00 ฉบับ X งบประมาณ 5000.00 บาท รวมทั้งสิ้น = 70000.00 บาท</p> <p>3. ค่าตอบแทนผู้ช่วยกอง บรรณาธิการ จำนวน 4.00 คน X ระยะเวลา 2.00 ฉบับ X งบประมาณ 5000.00 บาท รวมทั้งสิ้น = 40000.00 บาท</p> <p>ค่าใช้จ่าย</p> <p>1. ค่าจัดทำและค่าพิมพ์ วารสาร จำนวน 500.00 เล่ม X ระยะเวลา 2.00 ฉบับ X งบประมาณ 140.00บาท รวมทั้งสิ้น =</p>	ตอบแทน, วัสดุ, ใช้	296,140.00

กิจกรรม	รายการ/รายละเอียด ค่าใช้จ่าย/คุณลักษณะ ครุภัณฑ์/รูปแบบรายการ ที่ดินและสิ่งก่อสร้าง	หมวดรายจ่าย	จำนวนเงิน
	<p>140000.00 บาท</p> <p>ค่าวัสดุ</p> <p>1. กระดาษ A4 จำนวน 4.00 ลัง X ระยะเวลา 2.00 ฉบับ X งบประมาณ 560.00บาท รวมทั้งสิ้น = 4480.00 บาท</p> <p>2. หมึก HP 83A จำนวน 3.00 กล่อง X ระยะเวลา 2.00 ฉบับ X งบประมาณ 2590.00บาท รวมทั้งสิ้น = 15540.00 บาท</p> <p>3. ซองน้ำตาลขยายข้าง จำนวน 508.00 ซอง X ระยะเวลา 2.00 ฉบับ X งบประมาณ 5.00บาท รวมทั้งสิ้น = 5080.00 บาท</p> <p>4. ซองขาว จำนวน 1.00 กล่อง X ระยะเวลา 2.00 ฉบับ X งบประมาณ 520.00บาท รวมทั้งสิ้น = 1040.00 บาท</p> <p>รวมเป็นเงินทั้งสิ้น 296,140.00 บาท</p>		
5. ค่าสาธารณูปโภค (ค่าแสดมปีจัดส่งเอกสารตอบกลับผู้ทรงคุณวุฒิในการจัดทำวารสารวิจัย สาขามนุษยศาสตร์และสังคมศาสตร์ และสาขาวิทยาศาสตร์ เทคโนโลยี	<p>ค่าใช้สอย</p> <p>1. ค่าแสดมปีสำหรับการจัดส่งไปรษณีย์ (สำหรับผู้ทรงคุณวุฒิส่งเอกสารกลับ) วารสารวิจัยสาขาวิทยาศาสตร์ เทคโนโลยี</p>	ใช้สอย	6,460.00

กิจกรรม	รายการ/รายละเอียด ค่าใช้จ่าย/คุณลักษณะ ครุภัณฑ์/รูปแบบรายการ ที่ดินและสิ่งก่อสร้าง	หมวดรายจ่าย	จำนวนเงิน
และนวัตกรรม	<p>และนวัตกรรม จำนวน 10.00 งาน X ระยะเวลา 2.00 ฉบับ X งบประมาณ 130.00บาท รวมทั้งสิ้น = 2600.00 บาท</p> <p>2. ค่าแถมปีสำหรับการ จัดส่งไปรษณีย์ (สำหรับ ผู้ทรงคุณวุฒิส่งเอกสาร กลับ) วารสารวิจัยสาขา มนุษยศาสตร์และ สังคมศาสตร์ จำนวน 10.00 งาน X ระยะเวลา 2.00 ฉบับ X งบประมาณ 193.00บาท รวมทั้งสิ้น = 3860.00 บาท รวมเป็นเงินทั้งสิ้น 6,460 บาท</p>		
6. การจัดทำวารสาร วิทยาศาสตร์ เทคโนโลยี และนวัตกรรม	<p>ค่าตอบแทน</p> <p>1. ค่าตอบแทน บรรณาธิการ จำนวน 1.00 คน X ระยะเวลา 6.00 ฉบับ X งบประมาณ 8000.00 บาท รวมทั้งสิ้น = 48000.00 บาท</p> <p>2. ค่าตอบแทนกอง บรรณาธิการ จำนวน 4.00 คน X ระยะเวลา 6.00 ฉบับ X งบประมาณ 4000.00 บาท รวมทั้งสิ้น = 96000.00 บาท</p> <p>3. ค่าตอบแทนผู้ช่วย บรรณาธิการ จำนวน 3.00</p>	ตอบแทน,วัสดุ	297,400.00

กิจกรรม	รายการ/รายละเอียด ค่าใช้จ่าย/คุณลักษณะ ครุภัณฑ์/รูปแบบรายการ ที่ดินและสิ่งก่อสร้าง	หมวดรายจ่าย	จำนวนเงิน
	<p>คน X ระยะเวลา 6.00 ฉบับ X งบประมาณ 4000.00 บาท รวมทั้งสิ้น = 72000.00 บาท</p> <p>4. ค่าตอบแทนผู้ทรง พิจารณาบทความวิจัย จำนวน 40.00 ผลงาน X ระยะเวลา 2.00 คน X งบประมาณ 1000.00บาท รวมทั้งสิ้น = 80000.00 บาท</p> <p>ค่าวัสดุ</p> <p>1. ซองขาว จำนวน 2.00 กล่อง X ระยะเวลา 1.00 ครั้ง X งบประมาณ 700.00 บาท รวมทั้งสิ้น = 1400.00 บาท</p> <p>รวมเป็นเงินทั้งสิ้น 297,400.00 บาท</p>		
7. พัฒนาการเขียน ข้อเสนอโครงการวิจัย	<p>ค่าตอบแทน</p> <p>1. ค่าตอบแทนวิทยากร จำนวน 1.00 คน X ระยะเวลา 24.00 ชั่วโมง X งบประมาณ 1200.00บาท รวมทั้งสิ้น = 28800.00 บาท</p> <p>ค่าใช้จ่าย</p> <p>1. ค่าที่พักวิทยากร จำนวน 2.00 คน X ระยะเวลา 4.00 วัน X</p>	ตอบแทน, ใช้ สอย, วัสดุ	138,300.00

กิจกรรม	รายการ/รายละเอียด ค่าใช้จ่าย/คุณลักษณะ ครุภัณฑ์/รูปแบบรายการ ที่ดินและสิ่งก่อสร้าง	หมวดรายจ่าย	จำนวนเงิน
	<p>งบประมาณ 700.00บาท รวมทั้งสิ้น = 5600.00 บาท</p> <p>2. ค่าอาหารกลางวัน จำนวน 120.00 คน X ระยะเวลา 4.00 มื้อ X งบประมาณ 120.00บาท รวมทั้งสิ้น = 57600.00 บาท</p> <p>3. ค่าอาหารว่างพร้อม เครื่องดื่ม จำนวน 120.00 คน X ระยะเวลา 8.00 มื้อ X งบประมาณ 35.00บาท รวมทั้งสิ้น = 33600.00 บาท</p> <p>4. ค่าน้ำมันเชื้อเพลิงรับ- ส่งวิทยากร จำนวน 2.00 งาน X ระยะเวลา 2.00 เที่ยว X งบประมาณ 2000.00บาท รวมทั้งสิ้น = 8000.00 บาท</p> <p>5. ค่าเบี้ยเลี้ยงพนักงาน ขับรถ จำนวน 1.00 คน X ระยะเวลา 4.00 ครั้ง X งบประมาณ 120.00บาท รวมทั้งสิ้น = 480.00 บาท</p> <p>ค่าวัสดุ</p> <p>1. ค่าวัสดุสำหรับจัด อบรม จำนวน 1.00 งาน X ระยะเวลา 2.00 ครั้ง X งบประมาณ 2110.00บาท รวมทั้งสิ้น = 4220.00 บาท</p>		

กิจกรรม	รายการ/รายละเอียด ค่าใช้จ่าย/คุณลักษณะ ครุภัณฑ์/รูปแบบรายการ ที่ดินและสิ่งก่อสร้าง	หมวดรายจ่าย	จำนวนเงิน
	ค่าตอบแทน 28800 บาท ค่าใช้สอย 105280 บาท ค่าวัสดุ 4220 บาท รวมเป็นเงินทั้งสิ้น 138300 บาท		
8. การประชุมวิชาการ ระดับชาติและนานาชาติ “ราชภัฏวิจัย ครั้งที่ 7”	ค่าใช้สอย 1. เงินสมทบเจ้าภาพ ร่วมการจัดงานประชุม วิชาการราชภัฏวิจัย ครั้งที่ 7 จำนวน 1.00 งาน X ระยะเวลา 1.00 ครั้ง X งบประมาณ 200000.00 บาท รวมทั้งสิ้น = 200000.00 บาท 2. ค่าน้ำมันเชื้อเพลิง สำหรับรถตู้ จำนวน 2.00 คัน X ระยะเวลา 1.00 ครั้ง X งบประมาณ 2000.00 บาท รวมทั้งสิ้น = 4000.00 บาท 3. เบี้ยเลี้ยง จำนวน 25.00 คน X ระยะเวลา 2.00 วัน X งบประมาณ 240.00บาท รวมทั้งสิ้น = 12000.00 บาท 4. ค่าที่พัก จำนวน 10.00 คน X ระยะเวลา 2.00 วัน X งบประมาณ 1500.00บาท รวมทั้งสิ้น = 30000.00 บาท ค่าใช้สอย 246000 บาท	ใช้สอย	246,000.00



กิจกรรม	รายการ/รายละเอียด ค่าใช้จ่าย/คุณลักษณะ ครุภัณฑ์/รูปแบบรายการ ที่ดินและสิ่งก่อสร้าง	หมวดรายจ่าย	จำนวนเงิน
	รวมเป็นเงินทั้งสิ้น 246,000 บาท		
		รวมทั้งสิ้น	2,234,300.00

#### 15. แนวทางการประเมินโครงการ

##### สิ่งที่ต้องการประเมิน

สิ่งที่ต้องการประเมินผลการดำเนินโครงการ ดังต่อไปนี้

1. โครงการประชุมวิชาการระดับชาติราชภัฏหมู่บ้านจอมบึงวิจัย ครั้งที่ 9
2. จัดนิทรรศการนำเสนอผลงานวิจัยร่วมกับสำนักงานคณะกรรมการวิจัยแห่งชาติ (วช.)
3. การส่งเสริมสนับสนุนการตีพิมพ์เผยแพร่ผลงานวิจัยและตอบแทนผู้มีผลงานวิจัยดีเด่นเชิง

ประจักษ์

4. จัดทำวารสารวิจัยมหาวิทยาลัยราชภัฏหมู่บ้านจอมบึง สาขามนุษยศาสตร์และ

สังคมศาสตร์

5. จัดทำวารสารวิทยาศาสตร์ เทคโนโลยี และนวัตกรรม

6. เข้าร่วมประชุมวิชาการระดับชาติและนานาชาติ “ราชภัฏวิจัย ครั้งที่ ”

##### วิธีที่ใช้ในการประเมิน

แบบประเมินโครงการ

##### ผู้ประเมิน

ผู้อำนวยการสถาบันวิจัยและพัฒนา